ULTIMA EDIZIONE

TORINO
Anno 73 Num. 105
Telefoni:
dal n. 40-940 al n. 40-949

STAMPA SERA

Gli abbonamenti scadono il 31 Maggio
Anno XVII
(Tariffe in abbonamento postale)

IN ITALIA E COLONIE ogni numero centesimi 30

INSERZIONI - Prezzi per millimetro di altezza, larghezza di colonna: Annunci commerciali, L. 6 - Finanziari, L. 7 - Necrologie L. 7 - Pubblicità economiche condizioni in testa alle singole rubriche - Nel testo del giornale (tel. 41-329): Arte Cinematografica - Fiori d'arancio - Segnalo la cronaca - Divertimenti - Onoricenzati: L. 22 per linea rotata - Pagamento anticipato - Rivolgersi alla U. P. I., Via S. Teresa, 7, (tel. 42-039 - 55-061. Il Giornale si riserva il diritto di rifiutare tutte le inserzioni che a suo giudizio ritiene di non pubblicare. — ABBONAMENTI: Italia Impero Colonie: 6 numeri settimanali: Anno L. 75, Semestre 38, Trimestre 20. Estero: Anno L. 175, Semestre 88, Trimestre 45. - Sette numeri: compresa l'edizione del lunedì: Italia Impero Colonie: Anno L. 87, Semestre 44, Trimestre 23. Estero: Anno L. 200, Semestre 102, Trimestre 53. - C.C.P. N. 2/1560.

UFFICI: VIA ROMA - VIA BENTOLA (GALLERIA DE «LA STAMPA»)

Definitivo crollo dell'utopia ginevrina

Il siluramento di Litvinof

ha scompaginato il gioco degli accerchiatori

Il dietro-front di Mosca e gli imbarazzi di Londra e di Parigi - Mutato tono dei consigli dei "democratici„ a Varsavia alla vigilia del discorso di Beck

A Villa d'Este: nuova tappa diplomatica dell'Asse

Londra, giovedì sera.

Le dimissioni di Litvinof hanno prodotto a Londra un completo disorientamento.

Che cosa significano — si domandano tutti gli scrittori politici inglesi — e come è possibile non pensare che siano state determinate dall'esito negativo delle trattative anglo-russe?

Nessuno è in grado, però, di dare una risposta plausibile a tale domanda. Non si hanno, cioè, elementi per giudicare se questo risultato negativo dei colloqui anglo-russi abbia determinato nel Kremlino la volontà di accelerare i tempi della politica che era impersonata dal ministro dimissionario (sicurezza collettiva, pace indivisibile, alleanza a larga base, ecc.), oppure di abbandonare la politica stessa per adottarne una nuova.

Si osserva in proposito che, se Stalin avesse approvato i principi teorici di Litvinof, ma fosse stato scontento dei suoi metodi, avrebbe nominato a successore Potemkin, anche lui professore di sicurezza collettiva e pace indivisibile, e non Molotoff, che è probabilmente un fautore dell'isolamento. Sempre un prossimo capovolgimento delle direttive internazionali di Mosca non sarebbe da escludere del tutto.

In quale direzione?

I commentatori non vanno d'accordo però nel prevedere la direzione in cui si effettuerebbe eventualmente tale capovolgimento.

Secondo alcuni Mosca appunto diventerebbe isolazionista, ridurrebbe ai minimi termini i suoi legami con l'estero e si preparerebbe ad assistere da spettatrice neutrale ad un futuro conflitto europeo, per far messe di vantaggi economici durante il suo svolgimento, e di vantaggi ideologici appena si manifestassero nei Paesi combattenti sintomi di esaurimento. Secondo altri, bisognerebbe tener presente — oggi che viene silurato l'ultimo superstite della vecchia guardia bolscevica e l'ultimo ebreo influente del Governo di Mosca — la tendenza di antica data di certi dirigenti moscoviti in favore di un riavvicinamento alla Germania.

Stalin stesso, dicono costoro, non ha preconcetti invincibili contro le Potenze totalitarie, che sono efficienti e innovatrici, e probabilmente le preferisce alle Potenze occidentali, la cui simpatia improvvisa per la Russia sovietica non è disinteressata. Comunque sia, la situazione è ridiventata fluida in seguito alla scomparsa di Litvinof dalla scena internazionale e Londra aspetta con ansia un chiarimento.

Per questa ragione il Foreign Office probabilmente utilizzerà le prossime ventiquattro ore per consigliare al colonnello Beck di usare moderazione nel suo discorso al Sejm, in quanto che una presa di posizione avanzata sarebbe considerata in questi ambienti politici come inopportuna, prima che non si sia in grado di capire il significato vero del mutamento avvenuto a Mosca.

L'azione italiana

Certuni hanno fiducia nel vuoto che l'influenza dell'Italia sarà messa in azione in favore di una distensione tedesco-polacca. Il corrispondente del Times da Roma argomenta al riguardo che, sebbene non vi sia la minima ragione di pensare ad una diminuita adesione italiana all'Asse, l'Italia vedrebbe con piacere risolta in modo soddisfacente la controversia tra Berlino e Varsavia per Danzica, soprattutto perchè l'Italia non ha questioni con la Polonia ed ha sempre sentito affinità per quel Paese.

Forse l'incontro fra il conte Ciano e Ribbentrop a Como offrirà occasione per una discussione del problema — si congettura a Londra —, ma tuttavia non si manca di osservare che ivi è troppo carne al fuoco per poter dire che il colloquio si limiterà a tale unico argomento.

«Le Potenze dell'Asse — osserva un redattore diplomatico — intendono probabilmente discutere della necessità di controbattere in modo energico la politica di accerchiamento svolta da Londra e Parigi. Questo contrattacco diplomatico dell'Italia e della Germania è già cominciato in Scandinavia e dovunque è favorito dalla riluttanza delle piccole Nazioni ad essere travolte come pedine nel giuoco anglo-francese; per cui, se anche non si avrà un allargamento del fronte italo-tedesco, riuscirà ben arduo a Londra e Parigi di rendere più vasto e più solido il fronte anglo-francese. Ma anche di questo riguardo molto dipenderà — si conclude — dall'atteggiamento definitivo che sarà assunto dalla Russia. Ed esso per il momento è un mistero».

G. S.

Perchè è caduto Litvinof

Quali contrasti dividevano i governanti sovietici - Dalla «sicurezza collettiva» ai patti bilaterali

Varsavia, giovedì sera.

Secondo dispacci da Mosca, non si conoscono ancora colà le precise ragioni delle dimissioni di Litvinof, che sono state confermate da un comunicato governativo, il quale precisa che Molotof è nominato Commissario degli Esteri, mentre precedentemente la comunicazione del Ministero diceva che Molotof assumeva il Commissariato provvisoriamente. Non è stato possibile sino ad ora avere delle informazioni precise, circa queste dimissioni, da fonte ufficiale.

Si assicura in alcuni ambienti che la salute di Litvinof lasciava molto a desiderare in questi ultimi tempi, il che è possibilissimo dati i suoi 63 anni. Tuttavia dall'esterno egli è sempre apparso robustissimo. Si è pure cercato di supporre se la costituzione del Commissario degli Esteri significava un cambiamento nella politica estera dell'U.R.S.S.: è stato risposto che l'U.R.S.S. non era un Paese di politiche. Stalin nel suo discorso aveva infatti accusato assai chiaramente la Potenze occidentali di aver cercato di lanciare l'U.R.S.S. e la Germania l'un contro l'altra per risolvere le loro difficoltà.

Le divergenze

E' possibilissimo che i Governi di Francia e di Gran Bretagna non abbiano trovato accettabili le condizioni poste dal Governo dell'U.R.S.S. per una cooperazione comune contro un eventuale aggressore, condizioni che, secondo la stampa britannica, equivalevano a un'alleanza appoggiata sulla convenzione militare.

Così, dopo Monaco, Litvinof sarebbe stato autorizzato a fare una nuova prova sulla politica della sicurezza collettiva, ma questa prova non avendo dato risultati soddisfacenti, avrebbe portato alle dimissioni del Commissario. Tuttavia si fa notare che queste non sono che delle ipotesi.

Il Commissario agli esteri dimissionario prese posto con Stalin sulla loggia prospiciente la tomba di Lenin per assistere insieme con gli altri capi del governo al corteo del primo maggio, ma è significativo il fatto che lo stesso giorno cessava le pubblicazioni Le Journal de Moscou organo in lingua francese che spesso si faceva interprete delle opinioni di Litvinof. Altri giornali, in lingua straniera erano stati recentemente sopressi.

Secondo altre notizie non ufficiali, generalmente si crede che Litvinof sia stato rimosso dalla propria carica perchè era favorevole all'allineamento franco-anglo-russo. La rimozione del Commissario riveste particolare significato, perchè segue a breve distanza i colloqui di Ginevra fra Litvinof, Halifax e Bonnet.

Le improvvise dimissioni di Litvinof sono, ad ogni modo, considerate dalla stampa polacca come la prova del crollo completo e definitivo della politica ginevrina seguita negli ultimi anni dalla Russia.

Elementi ostili

L'ufficiosa Gazeta Polska scrive che le dimissioni sono state precedute da aspre diatribe nei circoli politici sovietici, dove da tempo Litvinof veniva considerato come un individuo non adatto a trattare con la Gran Bretagna. Particolarmente avversi alla politica di Litvinof si sarebbero rivelati gli elementi militari.

L'Express Poranny scrive a questo proposito che Molotof è molto ben visto nei circoli militari per le sue tendenze recisamente anticapitalistiche.

In conclusione le dimissioni di Litvinof vengono spiegate nei circoli politici polacchi con divergenze sorte fra il Commissario degli Esteri ed altri membri del Governo sovietico a riguardo della politica della sicurezza collettiva. Litvinof non era contrario a tale politica, ma la voleva basata sui principii della Lega delle Nazioni, mentre al Cremlino si propende per la conclusione di patti bilaterali con la Francia, la Gran Bretagna e la Polonia.

Inoltre a Mosca si formulano accuse contro Litvinof per un preteso sabotaggio delle recenti trattative col Governo di Londra.

Il suo successore, Molotof, viene considerato come fautore in piano dei patti progettati con la Francia, la Gran Bretagna e la Polonia.

Il Ministro degli Esteri tedesco, von Ribbentrop, si incontrerà sabato a Villa d'Este con il conte Galeazzo Ciano. La foto, recentissima, ci mostra von Ribbentrop mentre accoglie nella sua residenza i bimbi del vicinato recatisi a porgergli gli auguri pel suo 46.o compleanno

L'incontro Ciano-Ribbentrop

Fantastiche supposizioni all'estero e la realtà dei periodici scambi di idee fra i due Governi -- Le visite dei due Ministri a Milano e i colloqui

ROMA, giovedì sera.

Grande interesse ha suscitato ovunque l'annuncio dell'incontro Ciano-Ribbentrop, incontro che, evidentemente, non ha bisogno di essere spiegato con le fantastiche supposizioni di certa stampa estera in quanto rientra nel quadro normale dei rapporti italo-germanici che prevedono ed implicano naturalmente strette consultazioni e periodici scambi di idee tra i responsabili della politica dei due Paesi.

Il nostro Ministro degli Esteri, conte Galeazzo Ciano, partirà domani sera da Roma in forma privata con un piccolo seguito di funzionari e giungerà sabato mattina, pure in forma privata, a Milano.

Von Ribbentrop giungerà a Milano la mattina di sabato, alle ore 11, in forma ufficiale, e con il nostro Ministro degli Esteri compirà un breve giro nella città.

L'eminente Ospite ed il conte Ciano raggiungeranno nelle prime ore del pomeriggio la Villa d'Este sul Lago di Como, dove nel pomeriggio e nella serata avranno inizio gl'incontri, che proseguiranno eventualmente nella mattinata di domenica.

Il Ministro degli Esteri germanico, in compagnia del conte Ciano, compirà anche un giro in motoscafo lungo le rive del Lario.

Si attendono dichiarazioni di Daladier

Parigi, giovedì sera.

Negli ambienti politici si parla molto di un importante discorso che il Presidente del Consiglio, Daladier, terrebbe in occasione della riapertura della Camera. Si afferma che il Capo del Governo darà particolare sviluppo all'esposizione della politica estera.

Ripercussioni a Parigi delle vicende moscovite

Frettolosi consigli di moderazione all'Ambasciatore polacco

Parigi, giovedì sera.

Mentre [illegible] l'Italia il Ministro degli Esteri di Romania, arriva von Ribbentrop, Ministro degli Esteri del Reich. Egli avrà con il conte Ciano dei colloqui che la stampa francese non esita a qualificare di interesse capitale. Si considera viepiù che il nostro paese, nella crisi che attraversano i rapporti fra Berlino e Varsavia abbia ad esercitare un ruolo decisivo, insostituibile agli affetti della conciliazione fra i due contendenti. Come nel settembre 1938, Roma è considerata arbitra della situazione e come allora si ritiene che [illegible] altro Capo di Stato sia come Mussolini, in grado di salvare la pace. Come nel settembre scorso la crisi attuale non può giustificare, in nessun caso, per nessun motivo, un conflitto generale europeo. Come per Parigi e per Londra non può giustificare il minimo dubbio che se la crisi esacerbata dalle loro eccitazioni non potesse essere risolta amichevolmente e, entrasse in azione la loro garanzia. l'Italia, come era disposta a farlo nei mesi or sono, farebbe il suo dovere, come leale, indefettibile amica della Germania.

Colloqui diplomatici

Il signor Bonnet ha conferito ieri lungamente con l'Ambasciatore polacco il quale avrebbe riferito sulle grandi linee del discorso che pronuncerà domani il colonnello Beck. Il fiancheggiamento della garanzia franco-inglese non viene dato come aprioristico; esso sarebbe condizionato all'atteggiamento polacco. Intanto si fa notare ufficiosamente che la Polonia non ha affatto il diritto di occupare militarmente Danzica. Parecchi giornali — e il «Jour» più esplicitamente — denunciano il ruolo allarmistico tanto dalla radio statale quanto di quella privata ed asseriano Varsavia a non commettere imprudenze, perchè esse rafforzerebbero la posizione tedesca in sospetto del mondo.

L'«Excelsior» preannuncia che Beck col suo discorso non chiuderà la porta ai negoziati e reclamerà per lo statuto di Danzica solo giuste garanzie, necessarie alla vita economica e alla sicurezza e indipendenza polacca.

Ai consigli di moderazione sono sensibilissimi alla Polonia non è verosimilmente estraneo il colpo di scena che si è prodotto ieri a Mosca, ove Litvinof è stato messo alla porta del Commissariato degli Esteri e sostituito da Molotof.

Quali sono le ragioni del cambiamento? L'organo parigino del Kremlino, l'«Humanité», non ne fornisce alcuna. Il «Matin» si domanda se il licenziamento di Litvinof non sia dovuto alla lentezza delle trattative anglo-sovietiche. Il «Jour» fa notare che Molotof è un acerrimo partigiano dell'isolamento dell'U.R.S.S., che è un irriducibile avversario della politica ginevrina e che, infine, è ostile a qualsiasi collaborazione con gli Stati borghesi e capitalistici.

Secondo l'«Action Française» la congettura più plausibile è che Stalin disapprovi la politica di sicurezza collettiva e le alleanze occidentali, per cui non è improbabile che vengano abbandonate le trattative in corso e che la Russia rientri nel suo isolamento. Si ritiene che esista una relazione di causa ad effetto fra la liveragazione di Litvinof e l'emersa di attacchi a Mosca nel discorso di Hitler del 28 aprile.

Note della «Havas»

Sull'avvenimento l'«Agenzia» Havas» ha trasmesso da Mosca due lunghe note, nelle quali si afferma che le sfere responsabili della politica dei Soviet si rifiutano di fornire qualsiasi precisione, il che è già significativo. Nella sua seconda nota l'«Havas» lascia intendere che non occorrono però dichiarazioni ufficiali per comprendere la portata politica dell'eliminazione di Litvinof, dal momento che «l'ultimo discorso di Stalin al congresso del partito non era precisamente nella linea della sicurezza collettiva e che le Potenze occidentali vi erano molto criticate, per risolvere loro particolari difficoltà, di lanciare l'Unione sovietica e la Germania l'una contro l'altra».

Il Paris Midi riceve da Kaunas la voce secondo la quale Litvinof sarebbe nominato Ambasciatore a Washington. Nella stessa corrispondenza il giornale dice che è, in ogni caso, evidente che le dimissioni del signor Litvinof costituiscono un nuovo ostacolo alla conclusione di accordi fra Londra e Mosca e che le suddette dimissioni potrebbero contribuire a mettere in grande rilievo le divergenze dei punti di vista che esistono tra le due Capitali.

Nel «Petit Journal» il colonnello La Rocque consiglia «di seguire da vicino l'evoluzione italiana». Nessuno ignora — egli continua — gli errori commessi da venti anni in qua nei rapporti con Roma. Nessuno ammetterebbe che fosse ceduto un pollice di territorio dell'impero francese, ma sarebbe scandaloso che questioni personali e burocratiche si opponessero a franche spiegazioni fra il Quai d'Orsay e Palazzo Chigi».

F. d. P.

I commenti berlinesi all'improvviso mutamento della politica estera di Mosca

Berlino, giovedì sera.

L'asserzione ufficiale sovietica che Litvinof avrebbe lasciato il posto di Commissario degli Esteri a «propria richiesta» viene accolta con un certo scetticismo dalla stampa tedesca.

Il Berliner Lokal Anzeiger scrive: «Le dimissioni di quest'uomo a sua richiesta, e nel momento in cui fervono gli intrighi fra Londra e Mosca, avrà ripercussioni sensazionali. Non è facile supporre le ragioni di questa mossa, ma quando un ministro, legato ad avvenimenti e ad accordi, sente l'urgente necessità di dimettersi, se ne deve trarre la conclusione che c'è qualcosa che non va, o nella politica o nell'uomo. Nel caso attuale c'è da chiedersi se l'Inghilterra non abbia offerto troppo poco a Mosca, come prezzo per la partecipazione dei marosmani rossi al suo giuoco di accerchiamento».

La Berliner Boersen Zeitung è di opinione che, in ogni caso, il gesto di Mosca giunga più che inopportuno a Londra e a Parigi, dove forse il lavorio per la «garanzia». Il giornale, concludendo, esprime quella che può essere considerata l'opinione della Germania di fronte all'avvenimento. Dice infatti la B.Z.: «Se Molotoff deciderà di seguire la via vecchia oppure di cercarne una nuova, la cosa non può che causare la più viva ansietà fra coloro che, consci della loro debolezza, girano di porta in porta invocando degli aiuti. Noi, invece, non possiamo che compiacerci del fatto che il famoso esponente della diplomazia sovietica, signor Litvinof-Finkelstein, è stato eliminato, perchè i suoi insuccessi sono stati altrettanto numerosi quanto i successi nazionalsocialisti».

Chi è Molotof

Il suo nome è Viaceslav Micailovic Skriabin e fa parte dei primi aderenti al Partito bolscevico

Berlino, giovedì sera.

Molotof, la cui persona è venuta ad assumere, nel giro di poche ore, una notorietà internazionale, è nato nel 1890 a Kukarke, nel governatorato di Vlatka. Il suo vero nome è Viaceslav Micailovic Skriabin. Membro del partito bolscevico fin dal 1906, nel 1924 venne nominato membro dell'ufficio politico del partito comunista dell'U.R.S.S. e nel 1930 succedette a Rikof nella carica di Presidente del Consiglio dei Commissari del Popolo dell'Unione Sovietica.

Si dice che le sue cognizioni in materia di politica estera siano alquanto limitate, il che confermerebbe il carattere provvisorio della sua nomina a Commissario per gli Affari Esteri.

Un grave colpo ai negoziati anglo-sovietici

Washington, giovedì mattino.

La notizia del «siluramento» di Litvinof ha causato vivissima impressione a Washington dove il provvedimento di Stalin viene considerato come un colpo inferto ai negoziati anglo-sovietici. Si sa infatti che Litvinof era antitedesco e favorevole ai democratici di Londra e Parigi. D'altra parte si giudica che la nomina di Molotof al posto di Commissario per gli Affari Esteri abbia carattere provvisorio.

Il decreto di scioglimento della Camera ungherese

Budapest, giovedì sera.

Come era prevedibile la Camera è stata sciolta ed i comizi elettorali verranno convocati per la fine del mese. Le elezioni avverranno a scrutinio segreto.

Potemkin

L'ex-Ambasciatore sovietico a Parigi, Potemkin, verrebbe nominato Ministro degli Esteri dei Soviets dopo l'attuale interinato di Molotoff, che ha sostituito Litvinof, caduto in disgrazia.

Il capitano Meikle

Una recente foto del capitano A. R. Meikle, comandante del transatlantico «Empress of Australia», la nave che trasporterà i Sovrani inglesi nella loro prossima visita al Canadà

Nuovi incidenti nella Slesia Orientale segnalati da Berlino

Berlino, giovedì sera.

Informano da Bismarckhuette, nell'Alta Slesia orientale, che i polacchi sono penetrati con forza nei locali della biblioteca popolare tedesca dove hanno distrutto gran numero di volumi, strappandone le pagine o imbrattandole con l'inchiostro dopo aver distrutto tutto il mobilio. Gli assalitori hanno anche asportato un certo numero di volumi.

A Kattowitz essi hanno frantumato i vetri della sede del «Kattowitzer Zeitung» e commesso gli stessi danni alla sede del partito della Gioventù tedesca di Miela. Si annuncia che in altre località dell'Alta Slesia orientale analoghi eccessi sono stati commessi contro proprietà tedesche.

Le autorità di polizia hanno proibito oggi ai quotidiani tedeschi della regione e particolarmente alla «Kattowitzer Zeitung», all'«Oberschlesischer Kurier» e all'«Aufruck», organo del partito della Gioventù tedesca, di esporre gli esemplari delle loro edizioni nelle vetrine.

La Turchia non darà corso alle richieste russe sugli Stretti

Totale fallimento della missione di Potemkin

Cairo, giovedì sera.

Il corrispondente da Istambul del giornale *Ahram* fa sapere che Potemkin, emissario della Russia sovietica, ha tentato invano di indurre la Turchia all'apertura dei Dardanelli. Come la Turchia non ammetterà alcuna occupazione straniera dei Dardanelli, così pure — dice il giornale — non ammetterà mai un'occupazione «amichevole» della regione.

La Turchia è decisa a mantenere la sua neutralità e chiuderà i Dardanelli in caso di guerra sbarrando la strada alla Romania ed alla Russia sovietica in questa parte dell'Europa Orientale.

Gli Stati nordici risponderanno al Reich

Copenaghen, giovedì sera.

Nei circoli ufficiali di Copenaghen si fa rilevare che i paesi del nord risponderanno alle proposte avanzate dalla Germania per l'accordo di mutua garanzia, soltanto dopo che i Ministri degli Esteri di Svezia, Norvegia, Danimarca e Finlandia, avranno tenuta una riunione fissata per martedì prossimo a Stoccolma.

Arita riceve gli Ambasciatori d'Italia e di Germania

Tokio, giovedì sera.

Arita, Ministro degli Esteri, ha ricevuto oggi Ott, Ambasciatore di Germania, e Auriti, Ambasciatore d'Italia, intrattenendosi con loro sulla situazione europea.

Per la "Giornata dell'Esercito„

Un'importante esercitazione a fuoco di guerra sarà svolta presso Roma dalla Divisione "Torino„

Roma, giovedì sera.

Fra le manifestazioni indette per la Giornata celebrativa dell'Esercito, è compresa un'importante esercitazione a fuoco di guerra, che sarà svolta il 7 maggio dalla Divisione di fanteria «Torino» nella zona di Cesano di Roma.

L'esercitazione, di particolare rilievo per l'entità delle forze che vi parteciperanno e per la assoluta verosimiglianza di guerra, costituirà un quadro fedele della rapidità e potenza d'azione del formidabile binomio costituito, nella grande unità-base, dalla fanteria e dall'artiglieria, in applicazione ai nostri criteri tattici della guerra di rapida decisione. In particolare, in adeguato ambiente tattico, verrà esaminato l'impiego di un reggimento di fanteria su effettivi di guerra rinforzato da un reparto lanciafiamme, dal battaglione mortai e compagnia anticarro divisionali, con l'appoggio di potente massa di fuoco di artiglieria divisionale di prima e seconda schiera, suppletive e organiche di corpo d'Armata. All'attacco concorrono anche reparti di carri leggeri e bersaglieri.

L'azione, come si è detto, verrà svolta a nord di Cesano di Roma nella zona di Sant'Andrea, a ovest della via Cassia. Il supposto generale prevede forze rosse arrestatesi e in corso di organizzazione a difesa, fronte sud-est, sulla linea Monte Faiale e Monte S. Andrea e M. Bazzano, e forze azzurre provenienti da sud-est che attaccano. L'ottavo Corpo d'Armata agisce con due Divisioni in prima schiera e una in seconda schiera. La Divisione «Torino» di prima schiera, a sinistra, muovendo dalle pendici nord di Monte Pinzo attaccherà su un'unica colonna con obiettivo Monte S. Andrea e Monte S. Angelo, previa intensa preparazione di artiglieria.

Oggetto di particolare studio applicativo sarà la fase decisiva dell'attacco, quella cioè in cui l'artiglieria sposta necessariamente la sua azione massiccia su obiettivi più lontani e le fanterie, col possente accompagnamento delle proprie armi, attraverso l'ambita striscia del nastro azzurro. Fase, quindi, preminente caratterizzata da una grande celerità di azione, dall'impiego di potenti masse di fuoco, dall'intervento di tutti i mezzi di lotta che metterà in evidenza i nuovi procedimenti di impiego della Divisione di fanteria. Sarà così possibile poter osservare, da parte della fanteria, l'oculato impiego nello spazio e nel tempo dei suoi mezzi di fuochi per avanzare in continuità, eliminando tutte le resistenze che si oppongano al suo movimento e che per ragioni di sicurezza non possono essere rimosse dall'artiglieria, sempre però, col potente concorso di fuoco di quest'ultima ai obiettivi più lontani, che è condizione indispensabile per il raggiungimento del successo.

La partenza di Gafencu

Un incontro a Belgrado con Markovic e con il Principe Paolo

Venezia, giovedì sera.

Stamane alle 8,12 è giunto da Roma il Ministro degli Esteri di Romania, Gafencu. Il Ministro, che è stato ricevuto alla stazione dal Prefetto, dal vice-Podestà, dal vice-Federale, dal Ministro di Romania a Budapest, Bossy, e dal Console di Romania a Venezia, si è recato in lancia con le consorti all'albergo Danieli.

Verso le 11 ne è uscito per recarsi a visitare la Mostra del Veronese. A Palazzo Giustinian egli è stato ricevuto dal vice-Podestà Rocca e dall'ordinatore della Mostra, dott. Pallucchini. Alla signora Gafencu, la moglie del Podestà, contessa Marcello, ha offerto un mazzo di rose legato con un nastro dei colori di Venezia.

Gafencu partirà nel pomeriggio per Belgrado e sarà accompagnato fino a Lubiana dal Ministro romeno a Budapest. A Belgrado Gafencu si incontrerà con il Ministro degli Esteri Markovic e probabilmente anche con il Principe Paolo.

Hitler a Berchtesgaden

Monaco di Baviera, giovedì sera.

Il Führer è arrivato a Monaco, proveniente da Weimar, dove aveva ispezionato le truppe ivi di stanza. Oggi Hitler si recherà a Berchtesgaden, dove presumibilmente si fermerà per alcuni giorni.

La Romania parteciperà alla «E. 42»

L'imminente visita a Roma del Ministro romeno delle Finanze

Bucarest, giovedì sera.

Il Governo romeno ha deciso ufficialmente di partecipare alla Esposizione Universale di Roma del 1942, definita dal Duce «Olimpiade della Civiltà».

Stamane è partito da Bucarest il Ministro delle Finanze di Romania, che, dopo una breve tappa in Svizzera, proseguirà il viaggio per Roma dove si reca in visita ufficiale invitatovi dal Governo fascista.

STAMPA SERA RADIO

ITALIA

Giovedì 4 Maggio

PRIMO PROGRAMMA

Roma I - Bari I - Bologna - Bolzano - Napoli II - Milano III - Torino III - Trieste.

Ore 19,25: **Dischi**: 1. Bohm: «Tranquillo come la notte»; 2. Mc Hugh-Willy: «Tu sei bella come il cielo» (Lina Termini); 3. Calibulka: «Cinci e Bori»; 4. Rusconi-Mendes: «Campagna bianca» (Viola Silimbi).

19,40: **Lezione di inglese.**

20: **Segnale orario - Giornale radio - Notizie e commenti sul Giro ciclistico d'Italia.**

20,25: **Comunicato dei fatti del giorno.**

20,30 (Napoli II): **Dischi** (vedi il programma).

21: «**Daniele fra i leoni**», tre atti di Guido Cantini. (Prima trasmissione). Recitano: F. Bonci, A. Geri, G. Barbarisi, M. Riva, E. Ungaretti, F. Romano, G. Conforti, Dora Menichelli, W. Tettoni, Zoe Incrocci, Marina Betti. Regia di L. Maggi

(«Daniele fra i leoni», Tibia irenice? Norse no. Ma è vero che tutta la commedia è venata da una sottile indagine di quelli che sono i più riposti e meno confessati sentimenti umani. Daniele, il protagonista, è uno studioso naturalista appassionato. Collezionista, acrimonioso e cogitativo di farfalle. Come ogni collezionista che si rispetti è ordinato, ordinatissimo, diligente fino allo scrupolo, qualche volta esasperante. E' anche naturale che viva un po' nelle nuvole, tant'è vero che, innamoratosi di Giuliana non trova modo, un po' distratto, un po' timido, di dichiararti alla bella fanciulla, che gli viene «sulla» da un amico, Donato, che la sposa. Poi Donato, leggero e vanesio, rincorre altri amori, e trascura la moglie e la rende infelice. Ma c'è Daniele, nobile amico di casa, che difende la felicità della donna che tanto ancora ama. Non approfitta della disavventura coniugale di Giuliana, anzi vuole che torni il sereno nella vita di lei, certa che ella abbandonerà la casa maritale, quando, convinta di essere tradita, ha deciso di fuggire, è riuscì a ritrarre i due sposi riconciuscioli ad una felicità che si ritrova).

22,30 (circa): **Concerto** diretto dal m. Umberto Mucelli. Musiche di Di Martino, Mancini, Landi, Pannain, Bixner, Murelli.

23: **Giornale radio - Musica da ballo.**

SECONDO PROGRAMMA

Milano I - Torino I - Genova I - Trieste - Palermo - Catania - Firenze II - Roma II.

Ore 19,25, 19,40, 20, 20,25 (vedi programma precedente).

20,35 (escluse Milano II): **Orchestra d'archi ed altri strumenti a corda, ritmi e danze** diretta dal m. Petrella: 1. Smetana: Danze dall'opera «La sposa venduta»; 2. Bixio: «Metropolitan»; 3. Cioffi: «Saranda, gira e balla»; 4. Signorelli: «Capriccio futurista»; 5. Savino: «Carezza vianese»; 6. Ray Noble: «Buona notte, cara»; 7. Fiorillo: «Pagina d'album»; 8. Angelo: «Passo a due».

21: **Trasmissione dal Teatro Massimo di Palermo: «Carmen»**, opera in quattro atti di Giorgio Bizet. Interpreti principali: Elena Nicolai, protagonista, tenore Vidal, baritono De Paoli. Direttore m. Cordaro.

Negli intervalli: Dizionarietto inesauribile - Notiziario aeronautico - **Giornale radio.**

TERZO PROGRAMMA

Firenze I - Napoli I - Roma III - Bari II - Milano II - Torino II - Genova II - Ancona - Roma (onde ultracorte).

Ore 15: **Musica varia - Astrologia e curiosità.**

19,20: **Quartetto canterino.** Musiche di Rimski Corsakoff, Clark, Guerlio, De Curtis, Fiorì, Di Lazzaro, Fiumicelli.

20-20,35 (vedi progr. preced.).

20,35: **Concerto sinfonico** diretto dal m. Fernando Previtali: 1. Beethoven: «Settima sinfonia in la maggiore»; 2. Rossini: «Guglielmo Tell», sinfonia dell'opera.

21,25 (circa): «**Il violinista spadaccino**», scena di Enzo Calabri.

21,50: **Ritmi moderni.** Orchestra Cetra diretta dal m. Barzizza.

23,30-24 (II I - Ma I - AN): **Musica da ballo.** - Nell'intervallo (ore 24): **Giornale radio.**

Venerdì 5 Maggio

Roma I - Napoli I - Bari I - Bologna - Bolzano - Milano I - Torino I - Genova I - Trieste - Firenze I - Palermo - Ancona - Catania - Roma II - Trieste II - Milano (onde ultracorte); dalle 18,40.

Ore 7,30-7,45: (I e II circo): **Ginnastica da camera).**

8-8,20: **Segnale orario - Giornale radio.**

9,40-10,15: **Trasmissione Radiosa alle Scuole rurali: Concerto di musiche varziane.**

10,30-11: **Trasmissione per le Scuole elementari (a cura dell'E. N. B.): «Canzone insieme».** Esercitazione di canto corale a cura di G. Nicolisi Pipilli.

11,30: **Orchestrina** diretta dal m. **Sergio Vasseri.** Musiche di Montagnini, Stolz, Dostal, Mannetti, Neander, Lavorna.

12: **Programma vario:** Musiche di Hugh, Montagne, De Serra, Rulli, Kostelber, Travisi.

12,55: **RADIO SOCIALE.** Trasmissione per gli operai organizzata in collaborazione con la Confederazione Fascista dei lavoratori dell'industria.

Roma I - Napoli I - Bari I - Bologna - Bolzano - Milano I - Torino I - Genova I - Trieste - Firenze I - Palermo - Catania - Trapani.

Ore 13-13,15: **Segnale orario - Giornale radio - Notizie del Giro ciclistico d'Italia.**

13,15: «**La porta aperta**», scherzo di Gilberto Lovera.

13,35: **Dischi di musica sinfonica:** 1. Beethoven: «Egmont», ouverture; 2. Certani: «L'isola del Garda», poema sinfonico; 3. Nicolai: «Le vispe comari di Windsor», sinfonia dell'opera.

14,15 (Trieste): «Canzoni dialettali di Nebra (ecco Amor. Orchestrina avana. dell'Elar.

14,15: **Borsa.**

Roma II - Napoli II - Bari II - Milano II - Torino II - Genova II - Firenze II - Ancona.

Ore 13: **Concerto bandistico** diretto dal m. Ranko Arlandi. Musiche di Mildiego, Borco, Rampoldi, Olivieri, Vidale, Escober.

13,30: **Orchestrina moderna,** diretta dal m. Gerosini. Musiche di Franza, Giuliani, Schina, D'Anzi, Redi, Mascheroni, Farlo.

14,15: **Dischi di musica da camera:** 1. Scarlatti: «Sonata in re maggiore» (pianista Zecchi); 2. Mozart: «Adagio e due» del «Quintetto in re maggiore KV 593» con seconda viola (Quintetto Pro Arte).

14,30-14,40: **Giornale radio.**

ESTERO

Giovedì 4 Maggio

OPERE E OPERETTE: Ore 20,50: **Marsiglia:** Dostal: «Nonno ungherese», operetta in tre atti.

21: **Stoccolma:** Wilhalm: «Giorno di paure», operetta.

22,10: **Bruxelles II:** Verdi: «La Traviata» (selez. riprodotta).

CONCERTI: Ore 19: **Monaco:** Orchestra e soli.

20: **Kalundborg:** Festival Mozart - **Bruxelles II:** Festival Lekeu.

20,10: **Daventry:** Musiche di Brahms.

20,15: **Breslavia:** Musiche di Pfitzner - **Lipsia:** Musiche di Haydn.

20,45: **Montecenerì:** Radiorchestra.

20,55: **Hilversum II:** Beethoven.

21,5: **Colonia:** Festival Schubert.

21,10: **Lipsia:** Musica greca.

21,45: **Lussemburgo:** Concerto sinf.

22,45: **Amburgo:** Opere italiane.

MUSICA DA CAMERA: Ore 19,40: **Hilversum II:** Haydn e Beethoven (trio).

21,30: **London Nat.:** Mozart: «Quartetto d'archi in sol».

21,45: **Strasburgo:** Canto e piano. Composizioni di Fernand Rich.

22,10: **Hilversum II:** Musica strumentale classica (reg.).

22,15: **Belgrado:** Concerto di piano - **Stoccolma:** Musica antica.

22,30: **Saarbrücken:** Piano e violino - **Daventry:** Cello e piano.

VARIETÀ': Ore 20: **London Nat.:** Varietà e danze: «Lucky Dip».

21: **Budapest:** Musica d'operetta e musica brillante.

21: **London Reg.:** Selezione di musiche dalle «Silly Symphonies» di Walt Disney.

MUSICA DA BALLO: Ore 20,15: **Koenigsberg** - 21,40 e 23,5: **London Reg.** - 23: **Barlino** - 23,15: **Oslo** - 23,30-1: **Kalundborg** - 23,50: **Hilversum II.**

ANTICIPI ED ECHI

— **L'«Amnita»** del Tasso, con musiche di Gluck, sarà trasmessa nel giugno prossimo, tra le manifestazioni del «Maggio Fiorentino».

— **L'ora del dilettante** avrà prossimamente una terza manifestazione, e sarà trasmessa dall'Auditorio Milano, domenica 26 corr.

— **La «Cavalleria» diretta da Mascagni** sarà eseguita a Lugano, a festeggiare il 50° anniversario del primo successo della popolare opera. L'esecuzione avverrà, all'aperto, nella sera del 30 a 11 giugno prossimo e saranno in entrambe le sere trasmesse in un larghissimo raggio d'onda che comprenderà tutte le stazioni svizzere, moltissime europee e in gran numero anche quelle americane.

— **Una trasmissione orchestrale eccezionale** potrà essere ascoltata sulle onde corte nella notte tra il 5 e il 6 corr. mese, dalle 1,30 alle 3. Trattasi di un concerto eseguito dalla «Schubert Club» che ha una compagine di 100 esecutori e le cui esecuzioni sono raricissimamente portate al microfono.

Spettacoli

ALFIERI

Le ultime recite della Compagnia Merlini

Dato il vivo successo riportato, **La volpe azzurra**, di Herczeg, si replica anche questa sera. Pertanto, la prima rappresentazione della nuova commedia **L'ex perla!**, di Jacques Deval, è stata rinviata a domani sera. La Compagnia di Elsa Merlini terminerà domenica sera il suo breve e fortunato corso di recite all'Alfieri.

ROSSINI

Stasera: ultimo spettacolo di Gabbrielli

AL ROSSINI questa sera ultimo spettacolo dell'illusionista Gabbrielli che, con i suoi interessanti esperimenti, ha richiamato in queste sere sera numeroso pubblico e lo ha molto divertito.

Ricordate che...

LO STATO CIVILE ha registrato:

	Nati	Morti	Matrimoni
TORINO	30	17	20
MILANO	65	30	66

IL SOLE sorge domani alle 5.15; tramonta alle 19.34. **La LUNA** sorge alle 21,45; tramonta alle 6.28.

ANNIVERSARI DEL 5. — Morte di Napoleone I (1821). Garibaldi salpa da Quarto (1860). — Le truppe italiane entrano in Addis Abeba (1936-XIV).

L'OROSCOPO DEL 5. — Una mediocre dissonanza tra il Sole e Giove ci annuncia dei lievi malintesi d'ordine peculiarie, mentre un semisestile tra Mercurio e Urano faciliterà le ricerche degli inventori ed i brevi viaggi. Per quanto riguarda le relazioni delle configurazioni lunari, un cattivo aspetto tra la Luna e Mercurio alle ore 4.30 essendo troppo mattiniale non potrà avere alcuna ripercussione sulle nostre attività della giornata, ma durante le prime ore del pomeriggio la Luna sarà in dissonanza con Marte e Saturno e questa potrà esporci ad impulsività ed incidenti. Splendida sarà invece la serata. Venere brillerà favorevolmente sulla vita artistica e sentimentale. — Mario Segato.

I SANTI DEL 5. — S. Pio V, papa.

FUNZIONI DEL 6. — In tutte le chiese celebrazione del primo venerdì del mese. — S. Domenico ore 7 e 10. Festa di S. Pio V papa. — Consolata: ore 20 mese mariano (orat. Can. C. Candellero).

IN CUCINA E IN CASA

FRITTATA AL POMODORO. — Battere sei uova con un bicchiere di latte, un cucchiaio di formaggio grattugiato, sale e un pizzico di pepe. Ricavarne poi tre frittate piuttosto sottili e ben colorite che, sgocciolate, verranno tagliate a listerelle. A parte far soffriggere in mezzo etto di burro una cipolla tritata, quando colorita, aggiungere un cucchiaio di farina bianca, rimestare e allungare con mezzo litro di brodo e un cucchiaio di salsa di pomodoro. Lasciar bollire una ventina di minuti, passare al colabrodo e infine aggiungere le listerelle di frittata, che vi faranno cuocere per altri dieci minuti.

GLI OROLOGI da tasca e da polso non devono essere collocati sul marmo) covente la molla si spezza.

I Cerarchi si intrattengono in un reparto della Mostra

"Torino e l'Autarchia"

Il Prefetto, il Federale e il Podestà visitano l'importante Rassegna

Il Capo della Provincia esprime al Segretario Federale il più vivo compiacimento per la superba realizzazione

La Rassegna Torino e l'Autarchia è ormai ultimata; ancora attorno ad essa si prodigano i tecnici, i pittori, i decoratori ma quasi con lo stesso gusto dell'orafo che terminato il gioiello si affanna a lustrarlo con certe sue morbide pelli e si sofferma ad appannarlo con il fiato perchè poi brilli più bello. Ed infatti la rassegna è riuscita veramente un gioiello: sempiare in ogni suo aspetto anche nei particolari; organica, completa, chiara, facilmente accessibile come comprensione delle cose esposte e dell'ordine in cui sono state esposte. Dalla prima all'ultima sala tutto si snoda semplice, lineare, logico come un pensiero cosicchè chi la visita ha l'impressione di trovarsi di avere attorno un regionato con un premuroso ed intelligente conoscitore che in ogni sala ha avuto cura di indirizzarci le cose più notevoli mettendoglisi sotto gli occhi in modo che proprio non potevano sfuggirgli; e gli ha detto anche come veramente in ogni settore della produzione nazionale l'autarchia sia una cosa viva, vera, operante, fruttifera, come una pianta che sotto le foglie cela magnifici frutti che però bisogna con pazienza ricercare. Infine congedandosi dalla Mostra il visitatore ha avuta l'impressione dell'imponente produttivo lavoro compiuto in ogni settore dalla nostra Provincia che ambisce il primato anche nell'autarchia che, a volerla trasportare dalle considerazioni puramente economiche a più alte espressioni spirituali, è una forma di patriottismo in atto, di fede operante nella opera.

Questa mattina la Rassegna è stata oggetto di una lunga visita delle maggiori autorità cittadine. S. E. il Prefetto, accolto dal Federale che dalla Rassegna è stato prima l'ideatore e poi l'infaticabile animatore ed accompagnato dal Podestà ha voluto visitare la bella Mostra. Tutti i dirigenti con a capo il delegato federale dott. Giani, il dott. Milli amministratore della Mostra, i pittori, i capi sala, i tecnici hanno fatto ala al passaggio delle autorità ed hanno fornito le opportune spiegazioni. Ancora nei vasti saloni, nelle luminose corsie gli operai erano intenti a ripulire, a completare, ma il volto della rassegna era già completamente delineato; qua una scritta da aggiungere, là una parola da correggere o un tono di colore da accentuare, un oggetto da porre in migliore vista; particolari però. In poche ore la rassegna volendo si potrebbe aprire e se tanto la si cura è perchè merita che infine appaia in tutto il suo splendore.

Le autorità si sono a lungo soffermate in ogni settore della Mostra ed infine hanno espresso ai dirigenti le più vive congratulazioni per l'opera compiuta. Il Prefetto ha voluto significare il Federale il più vivo compiacimento e dire parole di elogio al dott. Giani ed ai suoi collaboratori.

1.a LEG. MILIZIA CONTRAEREI.

Questa sera ore 21 adunata della 6.a Batteria c. a. ca-11.a la Caserma, corso Marsiglia 130.

La convocazione della Consulta municipale

Domani alle 17.30 è convocata la Consulta municipale con un importante ordine del giorno riguardante numerosi problemi e situazioni cittadine.

La salma di Domenico Savio e l'esumazione di Don Rua

Nella Basilica di Maria Ausiliatrice, con l'intervento del Cardinale Fossatti, di D. P. Ricaldone, del membri del Capitolo superiore e del rappresentante del Tribunale ecclesiastico, è stata rimossa, la cassa contenente le spoglie di Domenico Savio, poichè tra non molto tempo da Roma sarà avviato alla beatificazione poichè la causa, ora promossa dal Cardinale Salotti ha ripreso il suo cammino verso la conclusione. Levata la cassa dal loculo dove era custodita, vennero dal Cardinale verificati intatti i sigilli che assicurano l'identità delle spoglie. Venne quindi trasportata presso la cappella dove avrà poi sede definitiva.

A proposito dei lavori di scavo sotto la Basilica di Maria Ausiliatrice ove si deve esistere un'antica strada romana, la Via dei Salassi, il Bollettino ufficiale della Basilica dice: «Ora pensate con quale gioia i Superiori e tutta la Casa vedono formare in luce il punto stesso ove la Vergine mise la posò il suo piede per indicargli (a Don Bosco) il luogo preciso ove sono sepolti i tre Martiri della Legione Tebea...», cioè la Via dei Salassi ove, secondo Epifanio, avvenne il martirio. Ed ancora: «Ecco che nel sottosuolo corrispondente si venne a trovare il terreno atteso indicato dalla Vergine con le traccie dell'antica via ora rettificata e innalzata di oltre due metri sull'antico livello...».

Il Cardinale Arcivescovo alla Cappella della Santa Sindone

S. Em. il Cardinale Arcivescovo, il quale in questi giorni ha assistito allo svolgersi dei lavori del Convegno sulla S. Sindone, stamane ha celebrato, alle ore 8, la Santa Messa nella Real Cappella, custodia della Santa Sindone con Bruno e dei cappellani reali. Molti fedeli assistevano al santo sacrificio celebrato dal Pastore della Diocesi.

Seguirono altre Messe e poi quella cantata alle 11; nel pomeriggio, alle ore 17, il Cardinale impartì la benedizione pontificale. Nella giornata di oggi 4 maggio, che per la Diocesi di Torino è sacra alla S. Sindone, vi fu un consimile afflusso di fedeli che si recarono a pregare davanti al Sacro Lino.

Durante l'ottava vi sarà ogni giorno la Messa con organo alle ore 8.

Concorso a Direttore didattico

Il R. Provveditore agli Studi comunica che i candidati ammessi a sostenere presso la sede di Torino le due prove scritte degli esami di concorso a 208 posti di direttore didattico governativo e a 10 posti di direttrice didattica governativa, indetti dal Ministero dell'Educazione Nazionale con decreto 27 dicembre 1937-XV, dovranno presentarsi nei giorni 15 e 16 c. m., per le ore 8.30, al R. Liceo Ginnasio Massimo D'Azeglio, in via Maichiorre Gioia 5.

Si sono sposati

Matrimoni trascritti il 3 corr.:

Lugli Paolo, commesso postale, **Della Pietà Elisabetta**, commerciante.

Poggio Giovanni, commerciante, **Casorzo Antonietta**, commessa.

Costanzo Mario, sott'uff. R. G. F., **Nobile Eugenia**, confezionista.

Cisco Alvise, falegname, **Miotto Luigia**, casalinga.

Farina Luigi, barbiere, **Affisio Maria**, commessa.

Di Gioia Giacinto, operaio, **Scarinzi Angela**, operaia.

Fossi Bruno, sarto, **Turco Rosaria**, sarta.

Parodi Ercole, operatore radio, **Dallagiorgia Rosalia**, ausiliaria.

Gambino Tristino, negoziante, **Serafino Tiraina**, operaia.

Ferrando Giuseppe, panettiere, **Chiari Evelina**, sarta.

Verderame Giovanni, manovale, **Savizza Elda**, casalinga.

Merlo Cirino, operaio, **Tinazzo Belidea**, operaia.

Topsino Luigi, impiegato, **Piccio Orsolina**, impiegata.

Lupi Valter, falegname, **Francisio Margherita**, casalinga.

Dal Bosco Alberi, operaio, **Colmetti Erminia**, sarta.

Giacomantonio Carlo, sottuff. R. G. F., **Piana Paola**, casalinga.

Rigoletti Cesare, impiegato, **Fiorito Renata**, impiegata.

Lanzi Michele, professore, **Castellano Fiorida**, civile.

Anselmino Giacomo, artista, **Chiari Ida**, casalinga.

Salmetta Carlo, meccanico, **Bassoli Berta**, commessa.

Castellaro Mario, operaio, **Cerutti Sabrina**, casalinga.

Pregnolato Vincenzo, pulitore, **Andreazza Caira**, operaia.

Sono nati

Nascite denunciate il 3 corr.:

Bonansello Luigi, Leardi Graziella, Olivero Claudia, Pella Carlo, Foccardi Caterina, Pacri Salvatore, Maula Piero, Gallimberti Carla, Gallimberti Fernando, Ramelli, Bicco Margherita, Bassi Francesca, Pugno Giuseppina, Cisoldi Germano, Longo Vaschetti Maichiorre, Turpotti Adriana, Pacia Rosanna, Temporin Annunziata, Vaschetti Vittorio, Destefanis Anna, Donato Franco, Mieli Luciano, Negro Battista, Oldani Giorgio, Temperini Adriana, Filippi Gianfranco, Arrobbio Giuseppe, Bedominicis Sandra, Brignole Vincenza, Venturini Cesarina, Daniel Giuliana, Tappero Pietro, Bertinetti Gioconda.

UN'AUTO RUBATA

Come una "topolino" riuscì ad... acciuffare una "509"

Ieri, davanti ad un caffè di via Carmagnola erano ferme due automobili: una «topolino» e una «509». Da quest'ultima macchina erano scesi il proprietario, l'autista Alfredo Coella, di 40 anni, residente a Carignano, e un suo amico, ed entrambi erano entrati nel locale dove già si trovava il proprietario della «500». Nel caffè si trovava pure un certo Antonio Rattagliati fu Gaetano, di 35 anni, abitante in una locanda di via Bava; costui, visto che il proprietario della 509 usciva e s'avviava a piedi in corso San Martino, senza adoperare la macchina, pensava bene di utilizzarla per conto proprio. Ma mentre stava attuando il suo bel progetto ecco che il proprietario della «topolino» avverte il secondo passeggero della 509 rimasto nel caffè. I due escono precipitosamente e il ladro parte, nello stesso modo, con la 509. Ed ecco allora iniziare l'inseguimento. La 509 fa sforzi disperati per non lasciarsi raggiungere; in corso Vittorio Emanuele, nonostante il segnale rosso, continua la sua fuga, ma in via Valeggio è raggiunta e il ladro acciuffato. Costui è uno specialista di furti d'auto. E' uscito da pochi giorni di prigione per uno di questi «colpi» e in tasca aveva un mazzo di chiavi per aprire e mettere in moto diversi tipi di macchine. Il mazzo gli è stato tolto e l'individuo non lo potrà adoperare per un bel pezzo: è finito lui stesso, infatti, sotto chiavo; e vi resterà un discreto periodo di tempo.

Ciclista quattordicenne urtato da un'auto in prova

Ieri sera, in via Nizza, il ciclista Giovanni Abbrala di Paolo, di 14 anni, abitante in via Millefonti 11, veniva urtato da un'auto in prova. Cadendo il ragazzo riportava delle contusioni e abrasioni alle ginocchia che alle Molinette dichiaravano guaribili in pochi giorni.

Nuovo Parroco

I superiori dell'Ordine Domenicano hanno scelto quale nuovo parroco della parrocchia di S. Giovanni in Polirino Padre A. Ferrarotti, cappellano cappellano, il quale farà il suo ingresso il giorno della festa dell'Ascensione del Signore.

Il 3.o Campionato provinciale di scopone

Come abbiamo già più volte pubblicato, avrà inizio il giorno 10 corrente il terzo Campionato provinciale di scopone, dotato di richiamo agli appassionati del gremi dai individuali che di rappresentanza.

Il Dopolavoro «Alfredo Oriani», che anche quest'anno si è assunta l'organizzazione, ha già ricevuto numerose adesioni di aggruppie squadre fra le quali spiccano per importanza quelle del Dopolavoro Ferroviario, delle Ladie, della Philips di Alpignano, della Stipel, del Postelegrafonici, degli Addetti privati, dell'Azienda Tramvie, Resti ed altre che danno a questa terza edizione del Campionato una importazione grandiosa di partecipazioni.

Si ricorda, che le iscrizioni dovranno pervenire entro il 15 corrente mese alla segreteria del Dopolavoro «Alfredo Oriani», via Maria Vittoria 21, accompagnate dalla relativa tassa di iscrizione.

Domenica 14 corr., alle ore 10 precise, avrà luogo il sorteggio e l'assegnazione delle sede di gioco ad ogni coppia.

FIGURINE DELLA STRADA

Un bacio in treno

Insomma: una quotazione del bacio oggi non c'è. Non si sa oggi, anche approssimativamente, quanto esso possa valere.

Risaliamo nel gran fiume della giurisprudenza. E' accertato che da noi, ai tempi del Rinascimento, il bacio fu valutato assaissimo; gli fu condotta una gran guerra perchè esso rappresentava non già il primo passo nell'intrico amoroso ma l'ultimo, quando cioè erano ormai accertati gli amori nuziali. Quindi pene severe contro chi avesse rubato un bacio a una donna, inversamente proporzionali tuttavia all'età di questa: un bacio rubato a una bellezza autunnale valeva assai meno del bacio rubato a una bellezza in fiore. Una sentenza ci ricorda che nel 1525 a Firenze un tale pagò un bacio rubato con dodici mesi di carcere; a Roma, un simile furto, nel 1556, costò due anni di prigione; nel Napoletano, sempre in quegli anni, anche cinque. Nel seicento i baci rubati si pagavano in moneta e contanti denari parecchi: a Velletri, a Macerata, a Brescia, a Norcia erano all'incirca cinquecento lire.

Valutazione inversa

Ma ci fu pur una valutazione inversa: in più di un luogo, le fanciulle senza dote riunivano il peculio necessario al matrimonio facendo una questua: le offerte si pagavano in baci per contanti.

In America oggi è tutt'altro paio di maniche. Scostandoci un momento dalla linea diritta della nostra tesi, troviamo una recentissima curiosa sentenza. Una donna chiese al tribunale lo scioglimento del matrimonio perchè il marito non la baciava abbastanza. Il tribunale prese tempo per la decisione e consultò assaissimi esperti: sulla risultante dei assaissimi pareri, sentenziò alfine che, nella prima settimana, non si può sostenere siano troppi venti baci giornalieri, vuoi in pubblico vuoi in privato; ma che poi non si possa impegnare il marito per più di sei baci al giorno. Siccome nel caso specifico era stata accertata una media di sette, la donna ebbe torto.

Per tornar più strettamente sull'argomento, ecco che a Marsilla un bacio rubato da un giovane a una ragazza che si protesti indignata, è fatto pagare cento dollari, ed è un bel gruzzolo.

A Porta Nuova

Ma è molto, invece, che i più alti giudici di Roma hanno dovuto occuparsi di un bacio sconcio sulle labbra di una donna in luogo pubblico, rubato o no non importa: si doveva stabilire se si trattava di oltraggio al pudore, o di un atto che non va, o addirittura di una violenza privata punibile, se aggravata, con pena superiore a tre anni. Gli alti giudici sentenziarono con mitezza: seguendo l'antico adagio, scrissero la ipotesi di mezzo. Ma la sua quotazione, come vedete, manca.

Or veniamo ai fatti: in treno; ed è un treno che ma per entrare nella stazione di Porta Nuova, sulla linea di Genova. Tutti i carrozzoni sono affollatissimi, è quasi sera d'un giorno festivo. Il treno si infila in un sottopassaggio, come una breve galleria. In quel punto, un giovane bacia sulla bocca una donna che, inesplicabilmente, — fu un brusco scarto del treno? — gli è caduta tra le braccia.

Quando il treno riuscì alla luce, il giovane constatò che la compagna di viaggio non era nè giovane nè bella. Ciò nonostante scoppiò una clamorosa scenata. E lecito chiederci: quanto costerà all'imputato quel mal donato bacio?

Signorina morsicata da un cane

Recatasi a visitare la madre in via delle Campagne 16, la ventitreenne Maddalena Biangiotto di Giuseppe, abitante in via Aosta 121, veniva morsicata alla gamba sinistra da un cane che trovavasi legato in cortile e di cui è proprietaria la signora Ermenegilda Amello, residente nello stabile. La signorina guarirà in pochi giorni.

Temperatura di Torino

Ore 11

MASSIMA	+ 14,6
MINIMA	+ 7,8

Onorificenze

Con recente provvedimento è stato nominato Commendatore della Corona d'Italia, il Dottor Ingegner Cav. Uff. *Gino Gori*, Amministratore unico della Società Anonima «Capamianto».

Gli amici, i collaboratori ed i dipendenti, i quali quotidianamente ammirano le alte doti d'intelligenza e di operosità svolte nel campo industriale ed assistenziale, si felicitano con lui per l'ambito riconoscimento.

Su proposta del Ministro delle Corporazioni, il camerata *Attilio Guglielmino*, Procuratore della Società «Casa Raion» è stato nominato Cavaliere della Corona d'Italia.

Suonatori ambulanti in contravvenzione

Tali Eugenio Onofri fu Salvatore e Domenico Infranca fu Michele, sorpresi dagli agenti di P.S. del Commissariato Vanchiglia mentre esercitavano il mestiere di suonatori ambulanti senza la prescritta autorizzazione di polizia, sono stati dichiarati in contravvenzione.

Motocicletta contro il tram

Il motociclista Gustavo Boffa fu Claudio, di 31 anni, residente a Villar Perosa, questa notte, in piazza Solferino all'angolo con via Mazzini andava ad urtare contro una vettura tranviaria della seconda linea. Guarirà in 10 giorni.

Arresti

Squadra Mobile: Agostino Beltrame di Felice perchè colpito da mandato di cattura. — **Seconda:** Giovanni Biagio fu Giuseppe e Matteo Moreira fu Giovanni, perchè colpiti da ordine di cattura.

Seguendo la Cronaca

da BIANCHI

GHIACCIAIE - GHIACCIAIE

GHIACCIAIE

Come tutti gli anni a quest'epoca i Grandi Magazzini Bianchi di via *XX Settembre* e via *Viotti*, presentano un imponentissimo assortimento di ghiacciaie.

una quarantina

di modelli, tipi e misure

nelle diverse qualità di legno ed in metallo. Le più recenti innovazioni. Nuovi perfezionamenti. I tipi che diedero i migliori risultati.

Prezzi: da L. 130 a L. 850.

NITOR

Vernice a smalto opaco lavabile inalterabile, disinfettabile, adatta per facciate esterne e per interni, alberghi, banche, scuole, androni, scale, locali pubblici, ecc.

Aspetto vellutato e luminoso. Tinte pure/sime e inalterabili. Applicazione economica e facilissima.

Vendita diretta dalla Fabbrica: Torino: v. M. Cristina 126 c. Dante Roma: via Capo le Case 28/30. Napoli: via Depretis 15/17.

da BIANCHI

OMBRELLONI PER GIARDINO

e tavoli in ferro e vimini

per la imminente stagione all'aperto. Ricchi assortimenti. Novità.

Ingresso libero

dalle via XX Settembre e Viotti.

TAVERNA DANTESCA

Via Nizza 5 - Tel. 61-176

Tutti i venerdì e giornata del pesce con la prelibata zuppa di pesce e le altre specialità. Tipico locale con ristorante notturno.

CELEBRE CHIROMANTE

Consigli infallibili scienza egiziana

LA PARIGINA

(debitamente autorizzata). Piazza S. Giulia 11, p. 2°. Orario 10-12, 15-17. Esclusi mercoledì, giovedì.

TEATRI: Spettacoli d'oggi

ALFIERI (Cso Martini) — 21,30: «La volpe azzurra» di F. Herczeg.

CARIGNANO. — Riposo.

ROSSINI: ore 21,15: Gabbrielli magico

NAFFÈ: Comp. Riviste Italo-viennesi

K.O.B.E.S. ore 17 e ore 21: «300 all'ora». 10 quadri di Borella e Lugetti

FALLERE CARIGNANO: Musica del Gotico e del Rinascimento in Piemonte. Apertura: ore 9.

IMPERIALE: 17; 21: Danze. S. Carlo 1 GAY: Lezioni - Danze: ore 17 e 21.

DE LAUDE: 17; 21: Danze. S. Carlo 4.

GALLERIA MARTINA, p. Castello 19: Mostra Pittura G. Mannone 16-19,30.

Spettacoli cinematografici

VITTORIA «Folle di Hollywood» Rita Brothers, Menjou, Zorina, Leeds, Prima

AMBROSIO «Folle di Hollywood» Rita Brothers, Menjou, Zorina, Leeds, Prima

CORSO: «Conflitto», Corinne Luchaire, Annie Ducaux, J. Copeau, Duchesne.

AUGUSTUS: «L'avventura di Lady X»

CHIARELLA: «Diamanti» e Compagnia Tobey. - Nuova rivista.

V. EMANUELE: «Una accusa alla Corte del Gran Kan» con Gary Cooper

BALBO: «Con l'amore non si scherza» con Jessie Matthews e Roland Young

IDEAL: Chiuso per ampliamento.

STAYUTO Cerco il mio amore (Ginger Rogers, Fred Astaire) e cart. colori

ALPI: «Bella e brutta si sposan tutte» G. Melnati, M. Denis, L. Nuggi.

NAZIONALE «Napoli che non muore» Paco Gladetti, Mary Glori, Forelli, Canzoni cantate da Tito Schipa.

MAFFEI: La donna di una notte e Riv.

MASSIMO: «Ritorno all'alba» di Vicki Baum con Danielle Darrieux.

ELISEO Magnifica avventura (Astaire) e Oro liquido in Albania. Dop. L. 2.

COLOSSEO Il barbiere di Siviglia. L. 2.

ITALIA: «Una partita scandalosa».

Torinese: «3 ragazze in gamba». Durbin

V. VENETO «Quella certa sera». Durbin

Italiana Colombo 25: «Terra di fuoco»,

SOCIALE: «Napoli terra d'amore».

OLIMPIA «La casa del peccato» Nerai

Reale Prigione senza sbarre. Lucharire

VINCAGLIO: La calunnia. M. Ropiciat

PRINCIPE: Quando la vita è romanzo,

SAVOIA: «La vedova». E. Gramatica,

REX: «Allarme a Gibilterra». Viviane Romance, Erich von Stroheim.

VITTORIA e AMBROSIO

Oggi un Film Reale:

FOLLIE DI HOLLYWOOD

un nuovo trionfo del tecnicolore, creato da Goldwyn, premiato a Venezia.

FOLLIE DI HOLLYWOOD

una girandola di situazioni piccanti e giocondo, un portento di comicità elegante e di accavolgente buffoneria.

FOLLIE DI HOLLYWOOD

la suprema meraviglia dell'armonia, della danza, della fantasia coreografica e musicale.

Interpreti: i *Rita Brothers, Menjou, Vera Zorina, Andrea Leeds, Bergen e Mc Carthy*, ecc.

Jessie MATTHEWS

ha pienamente conquistato il pubblico torinese con la sua vibrante interpretazione del film

CON L'AMORE NON SI SCHERZA

in ottiene

al BALBO

il più notevole dei successi.

Ne continuano le repliche.

CINE REX: Allarme a Gibilterra

56.a replica del superfilm *Lux Grande successo.*

ALFREDO SIGNORETTI

Direttore responsabile

Tipografia Giornale LA STAMPA

Nel primo anniversario della dolorosissima morte di

Carlotta Rossi Reduzzi

il marito e la famiglia, ricordandola a quanti la rimpiangono, annunciano che sabato 6 corr., alle ore 10, verrà celebrato un funerale di suffragio nella chiesa di S. Filippo, grati a chi vorrà intervenire. (15035

MEMENTO

Lunedì 8 Maggio alle ore 9 avrà luogo nella Parrocchia di Sant'Alfonso (Campidoglio) una funzione religiosa in suffragio della Signora **TRASCHIETTO EUFROSINA** nel 4.o anniversario del Suo decesso. Grati ai parenti, amici, conoscenti che vorranno gentilmente intervenire. (15028

Venerdì 5 corrente ore undici, nella Chiesa della Crocetta, Messa anniversaria in suffragio di **VINCENZINA BIELLO vedova CONTE MESSIA.** Il figlio ringrazia quanti pregheranno per Essa.

Sabato 6 maggio alle ore 18 nella parrocchia di Gesù verrà celebrata la Messa di trigesima in memoria del tanto amato e compianto **DOMENICO CIACHETTI,** Preside della provincia di Aosta. La famiglia riconoscente ringrazia i cari amici che lo ricorderanno in quel giorno.

SAN REMO

dal 3 al 9 Maggio

Manifestazioni della

SETTIMAN

Viaggio nelle agenzie di matrimonio

Le signorine piemontesi vogliono un marito così

La nostra inchiesta precisa che le ragazze di Torino e del Piemonte desiderano un marito non troppo giovane, distinto, e con "sicura posizione„

XII.

(DAL NOSTRO INVIATO)
VARESE, maggio.

Una veloce parentesi, cronaca da Puglia sull'affare della tratta delle bianche scoperto dalla nostra polizia, e riprendo il mio racconto sulla triste segreta delle agenzie di matrimonio.

A Varese volli restringere il campo focale della mia indagine, il terzo giorno, a vedere un po' le preferenze, gli orientamenti matrimoniali dei piemontesi, dei torinesi — e delle torinesi — in ispecie. Il Direttore di « Casa Nostra », conte Vercellino di Castellamonte, un valoroso camerata Ferito per la Rivoluzione, mi spiegava la caratteristica peculiare della sua istituzione, che fa soprattutto leva sulla propaganda nuziale e demografica della bella rivista, nella quale attraverso gli annunci ogni abbonato — guidato dal proprio istinto — spontaneamente e liberamente si mette in corrispondenza con l'altro essere, o con gli altri essere, che come lui o come lei stan cercando l'anima gemella, per poi concludere la avventura di parole col matrimonio.

Come si estrinseca la scelta

Spontaneamente e liberamente. E vediamo come si estrinseca la libera e spontanea scelta d'un marito — d'una moglie — in Piemonte ed a Torino.

Partivo con la signorina Carla numero 1. Perchè a Casa Nostra le impiegate che si chiamano Carla sono due, hanno entrambe ventidue anni, sono bionde, ed una — Carla Bruna — non è ancora fidanzata; l'altra — Carla Zonda — è innamorata, è fidanzata, e dopo d'avere inviato ogni giorno sulla strada del loro destino lunghe teorie di ignoti verso il matrimonio, va a fare una passeggiata romantica in un viale dei cipressi che è subito fuor di Varese, e dove per la prima volta, lui, qual caro lui, le parlò d'amore.

— E di nozze.

Perchè la signorina Carla Zonda — Carla numero 2, per intenderci — sfida degli uomini che non infiorano i loro discorsi d'amore con il profumo di sapore delle previsioni nuziali.

— Del resto anch'io — dichiarò la signorina Carla numero 1.

— Sfido, in quest'ambiente dove non c'è amore senza nozze! — sentenziò la capo ufficio.

— E dove forse ci sono nozze senza amore... — Questo lo dissi io, che sono sempre un po' scettico.

Nella conversazione si entrò anche una terza impiegata, la signorina Gabriella Cristini. Bruna, ha ventiquattro anni, ha un fidanzato che si chiama Danilo e che fa l'industriale. Il mestiere dell'industriale è molto matrimoniabile. Parlava della capo ufficio che il fidanzato non ce l'ha:

— Pensate, la Capo Ufficio di un istituto che favorisce tanti matrimoni, abbiamo non è fidanzata!

— Conosco una certa signorina Nella che di matrimoni ne ha combinati migliaia, la quale dice che le accade come alle commesse dei negozi di dolci che non mangiano mai caramelle. Per le sue mani passano centinaia di mariti ed essa non ne trattiene mai uno per sè.

— Sì, ma poi un giorno viene il turno per tutte. — Così parlò la signorina Franca, Franco Conti, anni 23, capelli biondi, molta gravidità assai evidenti, anch'essa fidanzata con un giovane Alfredo, chimico, a prossimo a giusta nozze.

E dopo questa chiacchierata cominciammo il nostro lavoro. Avevo davanti agli occhi la conclusione di un appuntamento matrimoniale sulle pagine di Casa Nostra: una partecipazione nuziale: « Aldo Mantegazzi - Laura Conconi - sposi - Torino via Rivalta 33 (Santuario della Bocciola) ».

— Benissimo, cominciamo l'inchiesta.

Due parole molto serie

Con Carla, con Franca, con Carla numero 2, io spogliai, ah spogliai delle schede, degli annunci, della corrispondenza: tutte cose di carta così castamente spogliabili! La mia documentazione venne da centinaia di attente indagini, di minute ricerche. Posso scrivere, oggi, questa incontrovertibile verità: anche nei riguardi del matrimonio, i piemontesi non smentiscono la loro fama di temperamenti pratici, amanti delle cose solide, gente per la quale le nozze son fatte di sentimenti, di carezze, di baci, di amplessi — quel che ci vuole ci vuole — ma anche di necessità materiali, di esigenze economiche, di equilibrio sociale. Romanticismo, poco; spirito di avventura pochissimo. Salti nel buio nessuno. Due parole aleggiano soprattutto negli annunci matrimoniali delle piemontesi e delle torinesi, e queste due parole sono forse un po' gelide, ma spirano serietà e riflessione.

La poesia, e la poesia... — mi sorpresi io a dire.

— Caro dottore, con la poesia non si paga il conto della spesa mattutina, non si salda l'affitto di casa. — Questo mi disse la signorina Gabriella, la quale — come può sopra si può leggere — per fidanzato ci ha un industriale.

Le due parole predilette da donne, ed uomini, del nostro Piemonte, della nostra Torino, nella costruzione del ponte matrimoniale lanciato attraverso il Destino, sono queste « Sicura posizione ».

Testimonianze. Ecco:

« Piemontese, bruna 24enne bella presenza slanciata, alta senza seria, brava massaia, creditiera, figlia di proprietario agricoltore, sposerebbe distinto serio sano 26-33enne, ufficiale od impiegato statale ».

Ancora: « Agiata piemontese, bruna 27enne affettuosissima a[illegible] famiglia, massaia, desidera[illegible] effetto, sposerebbe distinto affettuoso, impiego o posizione sicura ».

Tre: « Insegnante ruolo Torino distinta 25enne giovanile sanissima moralissima dote 50 mila corredo sposerebbe serio affettuoso professionista statale o posizione sicura, massimo 43-50enne ».

Quattro: « Torinese bruna 28enne qualità morali e fisiche, bella presenza, intelligente, moderna, cattolica, impiegata, sposerebbe subito distinto morale sicura posizione ».

Cinque: « Piemontese 25enne distinta, moralissima, intelligente, disposta coadiuvare immobili, 70 mila eredi[illegible], sposerebbe distinto moralissimo agiato pensionato, sicura posizione, desiderosa affetto 55-60enne ».

Sei: « Signorina piemontese possidente, buona famiglia, illibata, desiderosa affetto, diplomata, impiego sicuro, sposerebbe 32-38enne sano bella presenza, buona posizione, amante casa, desiderosa affetto ».

Sette: « Signorina provinciale piemontese, 31enne, bionda affettuosa carattere allegro, abituata vita semplice, sposerebbe subito buon impiegato, con posto sicuro, disposta trasferirsi ovunque ».

Otto: « Torinese bionda, bella presenza, bocca, distinta, simpatica, orfana, corredo, sposerebbe 30-35enne distinto professionista, buona posizione, disposta trasferirsi ».

Nove: « Trentanovenne torinese, distinta, colta, moralissima, dote 160 mila professoressa, [illegible] 7200, sola, sposerebbe laureato od ufficiale superiore posizione ».

Dieci: « Sarta torinese 36enne, giovanile, affettuosa, desidererebbe famiglia, amante casa, sposerebbe 38-45enne preferibilmente ferroviere o buon impiego ».

Undici: « Signorina piemontese trentaduenne, affettuosa, ottimo carattere, istruita, amante casa, dote 50 mila contanti, diplomata, sposerebbe 35-45enne alto, bruno, posizione sicura, industriale, professionista, ufficiale R. E. ».

Continuano gli esempi

Dodici: « Signorina piemontese 26enne, cattolica, figlia unica, [illegible] ditiera, famiglia agiata, simpatica, presenza, corredo, sposerebbe serio buono sano affettuoso, posizione sicura, massimo 47enne ».

Tredici: « Laureata residente Torino, annua 18 mila, casa arredata, capitale proprio, distinta, sana, sposerebbe colto professionista o funzionario circa 40enne ».

Quattordici: « Distinta signorina torinese benestante, buona famiglia, 22enne, seria, semplice, affettuosa, sposerebbe impiegato serio distinto amante casa ».

Quindici: « Distinta signorina piemontese residente Torino, alta bruna bella presenza, sana, attitudini casalinghe, impiegata, con dote e corredo, sposerebbe 40-45enne professionista solido e stabile ».

Sedici: « Piemontese residente provincia bella [illegible] moralissima virtù casalinghe, figlia [illegible] industriale, dote contanti, creditiera 300 mila, 22enne sposerebbe 30-37enne [illegible] sana piacente preferibilmente industriale o laureato ottima posizione ».

Diciassette: « Torinese slanciata, seria, sana, 30enne, arredamento casa, ottima massaia, sposerebbe distinto 35-40enne sicura posizione sociale ».

Diciotto: « Signorina professoressa scuole medie molto giovane, piemontese, cattolica, seria, famiglia distinta, 800 mensili aumentabili, sposerebbe 28-36enne settentrionale distinto slanciato anche nullatenente purchè molto religioso ».

Diciannove: « Agiata 25enne, distintissima nobile famiglia torinese, bella, illibatissima, colta, fine educazione, ottima massaia, corredo, patrimonio, sposerebbe distinto elevati sentimenti sicura posizione ».

Venti: « Signorina piemontese residente Torino 40enne, seria, religiosa, bella presenza, casa arredata, ottima posizione, proprietaria avviato negozio sposerebbe statale 40-50enne serio ».

Ventuno: « Illibata torinese, distinta, 29enne, bruna, slanciata, buon impiego, creditiera 250 mila agiata famiglia, desiderosa affetto sposerebbe 30-40enne distinto affettuoso sicura posizione ».

Ventidue: « Piacente signorina [illegible] fine educazione, con dote, sposerebbe settentrionale 40-[illegible]enne serio distinto amante casa con [illegible] posizione ».

Ventitre: « Torinese bionda ufficiale 26enne impiegata parastatale, reddito annuo 7200, sposerebbe 30-40enne anche vedovo, impiegato statale, o commerciante ottima posizione disposta trasferirsi ».

— Grazie, basta.

Da centinaia di annunci riguardanti signorine torinesi o comunque piemontesi in cerca di marito, avevo staccato questi venticinque esempi che riassumono tutti gli altri. Centinaia, ho detto: per essere esatti, 1.869.

Congedai le due signorine Carla, la signorina Franca, anche la capo ufficio. Restai solo per le mie meditazioni. Ci restavano da stabilire gli orientamenti degli uomini, piemontesi e torinesi, che si vogliono sposare. Ne tratterò nella puntata di domani.

Intanto la mia inchiesta ha potuto stabilire che la maggior parte delle signorine torinesi e piemontesi — l'ho scritto anche più sopra — amano un marito con « posizione sicura ». Una sola di questi 25 esempi, ed è unica anche fra tutti i 1.869 presi in esame, si accontenterebbe anche di un « nullatenente », è la signorina del numero 18: « molto giovane ».

Amano gli uomini "distinti„

Ma, un altro dato comune, interessantissimo, non lo avete notato? Nessuna, dico nessuna, che cerchi un marito più giovane di lei. Anzi: tutte più vecchio, addirittura molte lo vogliono assai più vecchio di loro. Spulciamo negli esempi che vi ho messo sott'occhio: la « signorina 17 » ha 30 anni, vuole un marito fra i 35 ed i 40 anni. La « sarta torinese » che ha 36 anni, lo prenderebbe anche quarantottenne, il marito! E quella « affettuosa trentaduenne » del numero undici, cerca un marito che abbia fra i 35 ed i 45 anni. Ma c'è di più: ecco la signorina « 26enne » del numero dodici, che addirittura sposerebbe un « 47enne »! Anche la « torinese slanciata », esempio 17, che ha trent'anni, sposerebbe un uomo di quaranta. La « illibata 29enne », accetterebbe anch'essa un marito di 50 anni. E la « bionda tiziano 25enne », anch'essa sposerebbe un quarantenne.

Uomini maturi, vogliono, queste signorine, ed anche queste vedove di Torino e del Piemonte. Anche in ciò, si riconosce la pratica solidità del loro carattere, ed in fin dei conti una seria corrispondenza con la richiesta pressochè unanime della « sicura posizione ». Difatti, a vent'anni, o giù di lì, come può un uomo asservi fatto di già una posizione quieta e sicura?

Amano gli uomini distinti. Non chiedono che abbiano doti fisiche particolari, tranne qualcuna che vuole un marito slanciato, ma che siano distinti, sì: ed anche questo è un segno nel quale si riconoscono facilmente le preferenze tradizionali delle donne piemontesi.

Nessuna ricerca peregrina, in 1.869 annunci. Ho avuto sott'occhio, e talvolta le parole erano rinfrancate in quel che significavano da nitide fotografie di belle figliole, ho avuto sott'occhio « partiti matrimoniali » spettacolosi. Ragazze belle, ricchissime, sane, giovani, colte, bene allevate. Tutte con monatonia, ricercavano il solito « distinto, desideroso affetto, sicura posizione ». Le più romantiche arrivavano a dichiararsi disposte a « trasferirsi altrove ».

Ed io, che speravo di imbattermi magari una volta sola, una sola, in una ragazza che dicesse così: « Bella, ventenne, ricca, doti morali eminenti, colta, fino eccellente famiglia, sposerebbe un poeta! ».

Come sono fatte, ragazze di Torino, ragazze piemontesi, come siete fatte: la volete industriale, impiegato solida posizione, ufficiale R. E., professionista avviato, la volete magari vedovo cinquantenne purchè possidente immobili, terreni, e un posto, un giovane dolce posto, perchè non lo cercate per marito?

E' proprio così. Se ai vostri compili genitori si presentasse un bel giovane a chiedervi in sposa, e rispondesse alle loro domande ansiose: « Che posizione? Che reddito? Che aumenti in vista? Qual'è il vostro mestiere? », e rispondesse, candidamente così: « Io sono un poeta! ».

« Ah, sieta un poeta? » direbbe vostro padre. E vostra madre, di rincalzo: « Un poeta?!!! E proprio nostra figlia, voi volete? »... E suonerebbero per la cameriera che lo accompagnasse, svelta, alla porta.

Un poeta per sposo! Cose che succedevano nei libri d'una volta. « Un poeta! E chi gile lo dà lo stipendio, ad un poeta? ». Forse anche voi, ragazze mie, pensereste così.

Attilio Crepas

(Continua)

I precedenti articoli di questo servizio sono stati pubblicati i giorni 3, 4, 8, 11, 13, 15, 17, 20, 22, 25, 27 di aprile.

STAMPA SERA ULTIME STAMPA SERA

Il collocamento interprovinciale di 480.000 lavoratori agricoli

Un decreto del Ministero delle Corporazioni

Roma, giovedì sera.

Con recente decreto del Ministro delle Corporazioni è stato autorizzato il collocamento a carattere interprovinciale delle seguenti categorie di lavoratori dell'agricoltura: lavoratori addetti alla monda, trapianto e taglio del riso, lavoratori addetti alla mietitura del grano, lavoratori addetti alla raccolta delle olive ed ai frantoi, lavoratori addetti ai lavori boschivi e forestali.

Il provvedimento riveste particolare importanza in quanto consente di tener conto delle speciali esigenze che si manifestano in materia di migrazioni stagionali e di adeguare a tali bisogni la vasta attrezzatura predisposta dall'organizzazione sindacale, alla quale, com'è noto, per legge, sono affidate le funzioni del collocamento.

Notevolmente elevata è la massa di rurali che, trasferendosi abitualmente in determinati periodi stagionali dai comuni di residenza a quelli di lavoro, è interessata all'applicazione del provvedimento. Essa può essere valutata ad oltre 480 mila lavoratori, così suddivisi: 250.000 mietitori appartenenti alle provincie dell'Italia centrale e meridionale, della Sicilia e della Sardegna; 70.000 mondariso migranti da venti provincie nelle zone risicole di Milano, Novara, Pavia, Vercelli; 70.000 raccoglitori di olivi e circa 40.000 boscaioli.

L'unitaria disciplina, assicurata a questi movimenti migratori, porterà la Confederazione non soltanto a regolare meglio gli spostamenti di mano d'opera da provincia a provincia, ma a perfezionare ed a sviluppare altresì la vasta organizzazione assistenziale predisposta per ciascun settore lavorativo, per mezzo della istituzione di « Case dei mietitori », uffici di alloggiamento e di controllo e di posti di ricovero e di ristoro.

La Bandiera del 60.o Fanteria festosamente accolta a Sassari

Sassari, giovedì sera.

Accolta da un imponente spiegamento di forze armate, da tutte le autorità e gerarchie, con alla testa S. E. il Prefetto, il Comandante del Corpo d'Armata e il Federale, nonchè da una moltitudine di cittadini plaudenti, è giunta a Sassari la gloriosa bandiera del 60° Reggimento Fanteria, che ebbe l'onore di sventolare per prima ad Addis Abeba, alla testa delle truppe della Divisione « Sabauda ».

Dopo la solenne consegna del vessillo al Reggimento, che venne costituito l'anno stesso della proclamazione del Regno d'Italia, i fieri fanti hanno reso gli onori ai Caduti.

Barracoseo preludio di nozze

Due fidanzati in Questura e un gioielliere sulle furie per la scomparsa d'un anello

Treviso, giovedì sera.

Il promesso sposo è un arzillo vecchietto campagnolo che abita a Piavon di Oderzo, bonaccione ed innamorato di una dinamica signorina desiderosa di far la sua bella festa. Ed ha incominciato, intanto, dall'anello di fidanzamento, che si è recata ad acquistare a Treviso. Accompagnavano i due promessi sposi, due signorine del luogo che aspettavano davanti a diverse vetrine finchè si decidevano ad entrare nell'oreficeria di Piazza Noli di cui è proprietario il signor Luigi Geraldo.

Affinchè la fidanzata potesse scegliere, il gioielliere si affrettava a stendere sul banco tutti i monili che aveva a disposizione. Improvvisamente, però, si rabbuiava in volto, osservando fra la varietà stesa sul banco, aveva l'aria di cercare qualcosa che mancava. E, infatti, non tardò a dichiarare apertamente: « Qui manca un anello! ». Il vecchio capì subito che il sospetto era rivolto a lui o ad una persona di sua compagnia e si sentì in dovere di protestare energicamente, subito ribattuto dal gioielliere, il quale si era, fra l'altro, accorto che una delle signorine si era assentata, con un pretesto, brevi istanti dal negozio.

La discussione divenne molto calorosa richiamando l'attenzione di un gruppo di cittadini che fecero ressa sulla porta. Fu richiesto l'intervento degli agenti e gli incriminati furono tradotti davanti al Commissario che dovette ordinare dietro denuncia dell'orefice, una perquisizione. La perquisizione venne compiuta da una inserviente della Questura che non si fece scrupolo di frugare le donne, ma l'anello non saltò fuori. Il promesso sposo non sa più tutte le furie. Giurò sull'onestà sua, della fidanzata e delle due donne che la accompagnavano. E' stata stesa ora denuncia all'autorità giudiziaria ed intanto i quattro sono stati rilasciati, ma si prevede che prima delle nozze dovranno comparire davanti la giustizia per la discolpa.

Operaio investito e ucciso dallo scoppio di una mina

Bolzano, giovedì sera.

Vittima di una mortale disgrazia è rimasto l'operaio Giovanni Doros, di Vittorio Veneto, occupato presso un cantiere della costruenda centrale elettrica di Bres[illegible].

Per lo scoppio intempestivo di una mina, il Doros rimaneva investito da un cumulo di pietrame riportando gravi ferite in più parti del corpo, per le quali soccombeva.

Un primato dell'industria italiana

Tre tipi di maschere di sicura efficacia contro i 15 mila aggressivi chimici noti

Non sono esclusi gli altri aggressivi che potrebbero essere inventati

Del vezzo di trinciar giudizi senza avere una seria base di cognizioni della materia presa in esame, si ha ancora qualche sporadico esempio. Tali giudizi non sono fatti con malanimo ma con leggerezza e troppo spesso si riportano come per « sentito dire ». Ad esempio alcuni giurarebbero, benchè senza alcun fondamento, che i diversi tipi di maschere antigas, forse perchè contraddistinti da diversi prezzi, abbiano una diversa

Per uso militare

efficienza e appunto la maschera destinata alla popolazione civile, che si paga meno di un terzo della prima e la metà della seconda, venga ultima nella graduatoria di una reale efficienza.

E' questa una leggenda che occorre sfatare subito, e non con la sola affermazione, che d'altra parte risponde a realtà, che tutti i tre tipi di maschere offrono uguale sicura difesa contro qualsiasi tipo di aggressivo chimico, ma dimostrando in modo chiaro e persuasivo le ragioni che concorrono a differenziare il costo delle tre categorie di maschere benchè tutte ugualmente efficaci.

La maschera antigas italiana è il risultato di una lunga serie di studi, di ricerche, e di esperienze volute dal Governo fascista e la sua evoluzione continua si è avuta attraverso l'addestramento delle forze armate. Quando è stato messo in commercio il tipo per la popolazione civile, provato a ripro[illegible], si è presentato il tipo più perfetto, più sicuro che si conosca. In questo campo l'industria nostra detiene un incontrastato primato.

Ed ecco i tre tipi di maschere: Quella militare, derivata dal modello Fenna: costa 108 lire. Dovendo servire per combattenti che possono a volte rimanere in una zona infestata da gas per tempo indeterminato, perchè un'azione non si sa quando possa finire, essa deve essere perciò dotata di un filtro a lunga durata. Per questo motivo il filtro è racchiuso in un sacchetto che il soldato porta sul petto e che al facciale è collegato con un tubo flessibile. La durata media di tale filtro è di 48 ore. Con la maschera italiana, chi è allenato, può parlare, telefonare e perfino dormire. Soldati nostri l'hanno realizzata 48 ore di seguito senza risentire alcun disturbo. Dovendo sostenere il tubo, tutto il facciale abbisogna di rafforzamenti di cui la altre non hanno necessità.

Il secondo tipo è la maschera « T. 35 » così detta « territoriale »,

Per la popolazione civile

il cui filtro ha la durata di 8 ore e costa 63 lire. E' riservata alle squadre di soccorso, a coloro che praticano la bonifica del terreno ai Vigili del fuoco, a quanti insomma svolgono un'opera che li può fare allontanare dal posto, ma che in mano di 8 ore al loro posto ritornano od hanno sempre possibilità di rifugiarsi in locali in cui mutare il filtro.

Infine la « P.C. 38 », maschera per la popolazione civile, costa sole 32 lire ed il suo filtro ha la durata di 4 ore. Dura più che sufficiente perchè il cittadino, che al momento dell'allarme si mette la maschera, non ha che da scendere nel ricovero della sua casa, se in casa si trova, o raggiungere il più vicino ricovero se si trova in istrada.

La diversa grossezza del filtro porta con sè un maggiore o minore rafforzamento del facciale che la deve sorreggere; da tutto ciò dipende la differenza di prezzo.

A scopo di addestramento, onde abituare la gente all'uso del facciale, ed alla resistenza del filtro senza consumarlo, è stato introdotto l'uso di un raccordo che chiude il filtro da una lato e dal-

Tipo territoriale

l'altro ha una fiatola. Ma la esperienze effettive si fanno a maschera libera in camera di fumo e di gas. Una grande industria torinese ha allestito all'uopo una camera da gas che è la più perfetta che si conosca in Italia, e qui a turno i dipendenti fanno il loro addestramento.

« E' necessario l'addestramento? », si chiederà il profano. « E indispensabile » rispondiamo noi.

E' assai facile indossare una maschera per pochi minuti, ma assai difficile tenerla per delle ore, specialmente se chi l'indossa deve accudire a mansioni faticose. Da ciò la necessità di un graduale allenamento.

Le maschere sono di tre taglie. Chi fa l'acquisto deve scegliere quella che è maggiormente adatta per la grossezza della sua testa e del suo collo. Fatta la scelta deve poi procedere ad una accurata regolarizzazione dei tiranti. Questa operazione va fatta subito e rinnovata poi qualche ora dopo l'uso, perchè i tiranti possono cedere allentati. E' bene sapere che se essi stringono troppo possono dar luogo a congestione, e chi viene a trovarsi in quelle condizioni, d'istinto si strappa la maschera, se la strapperebbe anche sapendo che va incontro ad un pericolo mortale. Se i tiranti stringono poco l'inconveniente non è meno grave: poichè dai lembi del facciale possono infiltrarsi aggressivi chimici irritanti. Questo tipo di aggressivo viene sempre usato insieme all'aggressivo letale, appunto per costringere gli individui a togliersi la maschera. Gli aggressivi irritanti hanno un potere di penetrazione grandissimo: basta una percentuale dell'uno per cinquantamila per rendere l'aria irrespirabile. Così i gas starnutegeni (arsine) che penetrano nelle vie respiratorie in modo insopportabile. Per questo la maschera deve essere indossata in modo razionale.

Quando i suoi tiranti siano regolati bene, ciò che chiunque impara a fare in breve, la maschera presenta un'efficacia uguale per tutti i tipi di aggressivi. Ne esistono la bellezza di 15 mila ma quelli di conveniente impiego ad effetti bellici si riducono ad una diecina. La maschera italiana sarà egualmente efficace anche per gli aggressivi che potessero essere inventati in seguito perchè il suo funzionamento non è a reazione chimica ma a filtrazione meccanica. Funziona come una carta assorbente.

Possono sfuggire all'azione del filtro i gas che hanno volatilità uguale o superiore a quella dell'aria, ma questi gas appunto per la loro volatilità non possono usarsi a scopo bellico, poichè un aggressivo chimico per recare danno deve avere non soltanto qualità tossiche ma deve permanere sul posto per un certo tempo. Di qui la frequenza data ai gas più pesanti dell'aria.

Le maschere antigas non servirebbe quindi in un ambiente inquinato da gas illuminante, da ossido di carbonio (gas povero) o da acido cianidrico (acido prussico) per i quali occorre invece difendersi servendosi dell'auto protettore, ma i gas cui abbiamo accennato possono avere effetto solamente in ambiente chiuso. All'aperto sono spazzati via subito e non recano alcun danno.

Vedremo altra volta, come sia possibile rimediare anche al deterioramento della maschera ed alla sua mancanza. Ora concludiamo queste note ricordando che una recente legge stabilisce l'obbligo per tutti, Enti statali, parastatali, industriali ed ausiliari di provvedere, a loro carico, di maschere antigas, tutti i dipendenti. La legge è entrata in vigore e prevede l'acquisto del 20 per cento di maschere entro il 31 luglio del corrente anno con l'incremento del 10 per cento per ogni anno successivo. Una legge ancora precedente stabiliva l'obbligo ai proprietari di case di provvedere a loro spese di maschera antigas il capo fabbricato, il portinaio e l'inquilino guardiano del fuoco. Vi hanno ottemperato tutti?

u. d.

Cinque persone ferite per un incidente stradale

Piacenza, giovedì sera.

Un carro agricolo trainato da un paio di buoi condotti dal contadino Malvicini Angelo, d'anni 41, dimorante ai Ronchi di Revigozzo (Settola), percorreva lo stradale Piacenza-Ferriere. Sul carro avevano preso posto, oltre al conducente, la moglie sua Giovanna Milza, d'anni 38, Giovanna Callegari, d'anni 62, Giulia Milza, d'anni 22, e Antonia Milza, di anni 41.

Il carro, giunto in località Breda di Revigozzo, incrociava in una curva un pesante autocarro condotto da Adolfo Locarno, d'anni 33, residente a Tortona.

Il rimoschio dell'autotreno urtava il carro asportandone una ruota e provocando così la rottura dell'asse. Il carro, sbilanciato, ribaltava trascinando nella scarpata i viaggiatori. Tutti riportavano lesioni in varie parti del corpo dichiarate guaribili in 10 giorni.

Travolta dall'auto

PIACENZA. — L'automobile targata n. 10907 di proprietà di Ugo Rista, di 35 anni, industriale, e condotta dall'autista Gino Pedrali, d'anni 30, giunta in quel di Fiorenzuola d'Arda investiva la bambina Gina Naturi, di 7 anni. La bimba veniva travolta riportando gravissime lesioni.

IL DELITTO BALZANO

La moglie dell'uccisore lascierà presto l'ospedale

Alessandria, giovedì sera.

A distanza di un mese mattamente sono stati operati all'ospedale civile i coniugi Clemente Balzano, di 29 anni, falegname in legno, e Linda Gianoni, di 28 anni. Il marito colpito da un colpo di rivoltella che gli aveva perforato il palato, conficcandosi sotto il tavolato osseo, la moglie ferita da tre proiettili, uno alla regione orbitaria destra, l'altro alla spalla destra, il terzo alla regione iliaca sinistra. L'intervento chirurgico è pienamente riuscito nei due infermi, che hanno gradatamente migliorato: la Gianoni andrà a giorni lasciare il nosocomio.

Come i lettori ricorderanno, il Balzano era stato ricoverato per qualche tempo al locale sanatorio Vittorio Emanuele, di dove era uscito spontaneamente nel marzo scorso, facendo pressioni sulla moglie perchè ritornasse a convivere con lui. La giovane donna, temendo anche per la salute del loro bambino Franco, di appena 4 anni, si era rifiutata, preferendo rimanere presso i suoi genitori. Il Balzano allora si recava a San Michele e dopo una nuova ripulsa della Linda a ritornare sotto il tetto coniugale, feriva gravemente la moglie, uccideva i suoceri Giovanni Gianoni, di 64 anni, e Maria Amelotti, di 65 anni, quindi rimaneva a sua volta ferito nella mischia circostante.

L'epilogo giudiziario di un infortunio mortale

Un muratore folgorato in una stazione elettrica ove si era recato senza motivo

Milano, giovedì sera.

Il muratore Enrico De Martini, di 35 anni, stava eseguendo alcuni lavori il 22 dicembre 1937 in una sala delle officine elettriche municipali, quando, lanciato un grido, improvvisamente si abbatteva al suolo fulminato al trasformatore della corrente elettrica.

Trasportato all'ospedale, vi giungeva cadavere. La perizia necroscopica accertava che la morte era dovuta ad investimento di corrente elettrica e nuove indagini ordinate dall'autorità stabilivano successivamente che il De Martini doveva aver toccato il cavo dell'alta tensione, quando i trasformatori della corrente erano in[illegible] corrente, ciò che peraltro non poteva essere a sua cognizione.

Del fatto furono ritenuti responsabili il direttore e il sorvegliante del servizio Daniele Franchetti di Giovanni, il quale ultimo si è sempre difeso affermando che il De Martini era arbitrariamente entrato in quella sala. La causa contro il Franchetti, sospesa una prima volta nello scorso ottobre per una perizia tecnica sulle cause della sciagura, è stata richiamata ora alla 1ª. Sezione del Tribunale che ha assolto il prevenuto dalla imputazione di omicidio colposo per insufficienza di prove.

Ridotto in gravi condizioni da un ciclista investitore

Milano, giovedì sera.

Questa mattina il mugnaio Guido Parati, di 29 anni, abitante a Crespiatica, mentre transitava in piazzale Grandi è stato investito e travolto da un ciclista. Gettato a terra, il poveretto ha potuto rialzarsi soltanto con l'aiuto di alcuni passanti perchè ferito gravemente alla testa ed al viso. Trasportato all'ospedale, gli è stata riscontrata, fra le altre lesioni, la frattura delle ossa nasali. Egli è stato ricoverato in gravi condizioni.

Fattorino derubato in Banca di 3740 lire

Milano, giovedì sera.

Un fattorino della ditta Fida, che ha sede in via Adua 11, si trovava questa mattina nel salone della sede della Banca Popolare di Novara in via San Protaso intento a compilare il modulo per fare un versamento quando si è accorto di essere stato derubato di una borsa di pelle contenente 3740 lire in denaro ed alcuni effetti bancari. Dato l'allarme, sono state subito chiuse le porte del salone e si sono iniziate da parte degli agenti le più attive indagini del ladro, il quale, però, è rimasto irreperibile.

Ebreo condannato a Verbania per truffe verso una signora

Verbania, giovedì sera.

Al nostro Tribunale si è svolto un grave processo per appropriazione indebita e truffa a carico dell'ebreo Aldo De Benedetti, di 38 anni, qui residente, già agente di una società di assicurazione. Nel luglio del 1938 il De Benedetti ricevette a Stresa dalla signora Ines Gallina la somma di lire trentamila quale importo di un capitale relativo ad una polizza di assicurazione per una rendita vitalizia stipulata dalla Gallina stessa con la società in questione, polizza che venne poi rilasciata alla cliente solo un anno dopo, mentre il De Benedetti si sarebbe appropriato della suddetta somma. In più l'esagente assicuratore, con abili raggiri, avrebbe indotto in errore la signora, ottenendo la stipulazione di un contratto vitalizio per l'ammontare complessivo di lire ottantaseimila, commettendo in tal modo reato di truffa.

La sentenza si è avuta a tarda sera...!! De Benedetti, ritenuto colpevole dei reati ascrittigli, è stato condannato a tredici mesi di reclusione ed a 1500 lire di multa, pena condonata, ed alla rifusione dei danni verso la Parte civile da liquidarsi in separata sede.

RITROVI

SIGNORI! Il locale per Voi
Via Barberaux d'Oria - Tel. 40-688
BAVARIA - RISTORANTE
BAVARIA - BAR
BAVARIA - Dalle ore 21: DANZE
BAVARIA - SPOGLIATOIO
ATTRAZIONI - Completo servizio di Ristorante - Prenotate i tavoli

Al Chiosco MOGNA CAFFE' PIEMONTE
PINQUINI sempre migliore!

PATRIA Via Cernaia 42 (Porta Susa)
GRANDE ALBERGO RISTORANTE
Arredamento confortevole
Autorimessa propria

BIFFINO
Il Re dei Gelati
al BIFFI - Via Roma

CESARE Tel. 42-616 RISTORANTE
Giovedì: Gnocchetti e Arlecchini
Salone campagnolo per pranzi
VIA 8, TOMMASO, 22

CASALEGNO Ristorante
Salita del Pino, 74 - Telef. 23-708
Trattamento signorile - Prezzi miti
Cucina di prim'ordine - Ore 17-24

CORSO Bar
44, Corso Vittorio Emanuele
Tel 44-966
Tutta Torino
mangia TRICHECO
da CASTELLINO
GELATO 900

SUPERGA Ristorante REGNO D'ITALIA
Cucina fuori classe, eleganti saloncini per pranzi, convegni. Grandioso terrazzo panoramico. - Tel. 23-597

Col ritorno di
GINO
è stato completamente rinnovato l'ALBERGO - RISTORANTE
GINO
Via Arsenale
quasi angolo Corso Vittorio
Telefono 43-883
Confortevole - Sportivo - Familiare

da GIACHIN
v. Berchet ang. v. Ricardi 7, 60-494
Mangiate come a casa vostra

COLUMBIA Danze
Via Goito, 5 bis - Telef. 60-143
Dopoteatro: Danze Attrazioni
Dal 13 c. m. debutto del
Quartetto GAIO

GRAN MAGO DANZE Cappellina 14
Suggestivo ritrovo collinare
Riservati per pranzi
Tutte le sere ore 21 e festivi danze

CLUBINO Via Lagrange 20
SAVOIA Telefono 41-401
Ore 22 DANZE - VARIETA'
LILLI ROMA
ELISA LAMONE
GIORGIO TEVELLI
Orchestra: I Re del Ber, M.o Mornata
Giovedì, sabato e festivi: ore 17

COLISEUM Danze
Via Lodovico Bazzani 11 bis - T. 40-[illegible]
Il ritrovo notturno più divertente
Immenso successo di:
GRETA REGINA
ILDE DERINI
MARIA ASLANI e la famosa
SORELLE PARADISO
20 — SORELLE VALLERINE — 20
Crescente successo Orchestra
Maestro Allegrini

Al signor Pasquale oggi è andata così...

Aperta lotta fra i campioni del Giro nelle due tappe d'oggi

Valetti dominatore nella scalata del Terminillo

Bartali battuto di 21" - Cinelli conserva la maglia rosa

La classifica della tappa

1. **VALETTI GIOVANNI (Frejus), che compie i Km. 14 della Rieti-Terminillo (a cronometro) in 43'32" 1/5;**
2. **BARTALI, in 43'53" 1/5;**
3. **BENENTE, in 45';**
4. **Bizzi, in 45'18";**
5. **Simonini, in 45'23";**
6. **Magni, in 45'35";**
7. **Cinelli, in 45'38",**

Vicini compie il percorso in 46' e 39".

La classifica generale

1. **CINELLI, in ore 28,48'13";**
2. **Magni, in 30,47'50";**
3. **Simonini, 30,49'49";**
4. **Valetti, 30, 49'51"; 5. Vicini, 30,50'22"; 6. Leoni, 30,51'17"; 7. Canavesi, 30,51'38". Bartali arriva con 30,51'41".**

Battaglia a distanza sulla Montagna di Roma

(Dall'inviato di Stampa Sera)

Rieti, giovedì sera.

Niente di speciale da segnalare nelle tre ore di sosta fra l'arrivo della tappa mattutina e la cronometro partenze per la prova a cronometro.

Alla località prescelta per l'inizio della corsa, e che è alquanto oltre quella degli altri anni, coloro che un paragone a base di tempi è impossibile a stabilire, i corridori si presentano man mano che ha stabilito il sorteggio fatto nella serata di ieri a Roma.

Le prime partenze

Il primo che si slancerà sulla strada in quel tratto piana, ma che subito prende a salire per giungere fino sul pianale terminale della montagna dove sono raggruppati gli alberghi ed è collocato lo striscione d'arrivo, è Gentili, l'abruzzese di Casoli, che ha i polpacci nodosi e le gambe arcuate alla Rossignoli, piccolo e fracagnotto come un cinghiale.

Alle 13 precise egli è messo in libertà; ed è seguito ad un minuto e mezzo da Albani, il quale precede a sua volta Mazzantini, Favalli ecc. Ecco, a chi può interessare l'ordine nel quale sono partiti i corridori più in vista: 1° è Favalli, 5° Saponetti, 11° Cecchi, seguito immediatamente da Cottur, 23° e 29° Bizzi e Marabelli, 36° Mollo, 42° Mealli, 56° Puccetti, 58° Succi, 64° Benente, 67° Generati, 76° Bergadel.

Del Cancia è il primo di quelli che hanno un intervallo di tre minuti fra sè e chi li segue: il pianano parte 76° alle 14,57 e chi lo segue è Bartali, il quale è, a sua volta, incalzato da Valetti, Leoni, Crippa, Simonini, Canavesi, Vicini, Magni e Cinelli.

Sono, questi dieci corridori, quelli sui quali si possano l'attenzione e le cure dei giornalisti e di tutta la carovana; poichè il regolamento concede ad essi di poter cambiare la ruota nel caso di bucatura, ognuno è accorto da un'automobile sulla quale hanno preso posto, oltre ad un ispettore di controllo, un meccanico di fiducia, e il rispettivo direttore sportivo.

Legati al telefono

Anche io vorrei seguirli nella loro fatica. Lungo i 14 chilometri della salita, bello sarebbe osservarli di volta in volta nell'ascesa che li porterà a 2035 metri d'altitudine del Terminillo; istruttivo sarebbe prendere i tempi a metà salita, giudicare chi di essi imprime la corsa con maggior foga e chi, invece, si riserba per il secondo tratto che è il più faticoso e qui parte al contrattacco. Ma le necessità della trasmissione giornalistica hanno questa volta portato ad una novità: seguono la corsa soltanto i colleghi che poi avranno tutto il pomeriggio e la serata di tempo per preparare a dovere il loro «servizio», mentre a noi tocca rimanere in basso, attaccati ad un filo telefonico che di lassù, ogni dieci minuti, siamo intesi che ci manderà notizia dell'arrivo dei corridori man mano che il cronometrista li avverte sul traguardo.

Mentre tormento la telefonista perchè la comunicazione con Torino non debba tardare, i primi corridori sono sicuramente già arrivati lassù ed altri li stanno seguendo — piccoli punti neri sulla strada, lanciati in una corsa che per ognuno forse parrà eternità come la corsa per la vita, come la battaglia per l'esistenza.

Squilla sonoro e insistente il telefono; uno di noi corre all'apparecchio; trascrive su un taccuino; torna nella saletta dove in otto ci pigiamo attorno a un solo tavolino. E' il primo blocco degli arrivati lassù; la lista è aperta da Gentili che ha impiegato 59'55", ma i tempi migliori di questa serie sono quelli di Saponetti e del piccolo Tomasoni, rispettivamente con 49'19" e 49'2". Favalli, invece, che sconta lo sforzo compiuto nella mattinata, impiega ben 55'19".

Bizzi supera Ricci

Per poco tempo il primato rimane al piccolo corridore di «Frejus». Una successiva telefonata annunzia il tempo spettacoloso di Cottur il quale, ad onta di un cambio di ruota a metà percorso, impiega solo 47'9". A questo punto dietro il triestino rimasto l'asconitano Mantini con un

Il vincitore

51'37" che lascia perplessi. Cecchi, anch'egli provato dallo sforzo della mattina, si trova addebitato dello stesso tempo di Saponetti, cioè 49'19".

Terza comunicazione: Cottur è battuto, battuto da Bizzi che migliora di 13" il tempo del triestino. Se questa non è una rivelazione, è certamente un elemento che può lasciar supporre sorprese da parte dei giovani; le condizioni ideali della strada — che è tutta asfaltata — sono favorevoli agli arrampicatori che salgono al massimo.

Benente batte tutti

Ogni comunicazione ci porta una sorpresa! Una voce grida dalla cabina: Primo Rizzi!

Il campione d'Italia, infatti, ora è lui in testa col bel tempo di 45'16". Dietro il tempo di Marabelli che ha segnato 46'20". Il «marino» di Livorno ha superato tutti. Rimarrà in testa per molto? Mi par di vedere in faccia arguta del signor Gheli che si è portato lassù, illuminarsi di un sorriso. Arrivano altri corridori; passano sotto il traguardo Rimoldi, Sabatini, Mazzoli (che segna 47'39"). Ma Bizzi non è minacciato.

Soltanto Mealli lo avvicina, con 45'47". In questo momento l'ex compagno di Bartali è dunque secondo dietro il campione d'Italia. Ma gli «assi» hanno ancora da partire; sono le 15 e un quarto. Soltanto Valetti è in marcia; gli altri hanno ancora da mettersi in marcia. Quando lo faranno, certamente tutti questi tempi — che ora sembrano valevoli — saranno demoliti.

Si maneggiano le segnalazioni; nessuna di esse cambia la situazione; una settantina di corridori sono già arrivati lassù, quand'ecco giunge la comunicazione che Bizzi è sorpassato. Tocca a Benente questo merito. Il piccolo corridore di Moncalieri segna 45' spaccati; ed il suo è, fino al 74° arrivato, il migliore di tutti.

Vittorio Varale

I tempi della salita

Ecco i tempi della salita: Gentili 59'55"; Albani 52'49"; Mazzantini 51'21"; Magnani 50'24"; Godio 51'36"; Moretti 50'16"; Favalli 55'19"; Saponetti 49'19"; Tomasoni 49'2"; Cottur 47'9"; Cecchi 49'19"; Clayes 55'57"; Moro 53'15"; Montini 47'37"; Venturi 51'15"; Montesi 57'50"; Amisano 49'41"; Zaffaroni 59'14"; Ricci 46'56"; Bizio 55'20"; Scappini 54'9"; Di Paco 57'48"; Doccini 50' e 16"; Bizzi 45'18"; Palla 48'27"; Rimoldi 55'15"; Cimatti 52'8"; Marini 49'30"; Marabelli 50'20"; Sabattini 48'56"; Mara 49'19"; De Benedetti 49'37"; Silvestri 49'49"; Toni 53'9"; Chiappini 50'38"; Santambrogio 49'59"; Masarati 47'39"; Corsan 47'5"; Menapace 49'45"; Van Theempacke 52'45"; Palazza 51'07; Benente 45'; Cazzulani 50' e 17"; Pacini 54'14"; Rogora 48' e 50"; Generati 47'12"; Landi 51' e 12"; Mazzarello 49'31"; Vignoli 47'33; Lunardon 50'11"; Gualberto 53'14"; Lazzarini 53'18"; Malavasi 50'25"; Maldini 54'20"; Romanatti 48'32"; Montini 47'12"; Goni 49'37"; Mollo 45'47"; Van Houtte 53'4"; Pasquini 47'1"; Balli 46'44"; Sartori 47'27"; Van Oppen 53'55"; Mancini 56'58"; Beckaert 53'2"; Amadori 52'30"; Succi 48'19"; Cipriani 51'7"; Zuccotti 54'10"; Introzzi 47'8"; Bergamaschi 49'6"; Servadei 49'48"; Bartali 43'53"1/5; Del Cancia 47' e 10"; Valetti 43'32"1/5.

La vittoria di Saponetti su Leoni nella volata a tre della Roma-Rieti

Gli "assi" sorpresi in partenza da una fuga di quindici corridori, arrivano con tre minuti di ritardo

(Dall'inviato di Stampa Sera)

Rieti, giovedì sera.

In perfetto orario, alle 8 precise, il generale Vaccaro ha abbassato la bandierina, e gli 84 corridori (Bernacchi, indisposto, ha abbandonato) si lasciano Roma alle spalle, iniziando a volocc andatura la tappa che si concluderà a soli 85 chilometri da qui.

E' questa la più breve delle tappe non partenza in linea, e, poichè il suo percorso non è dei più facili, dovendo in vari punti superare i monti della Sabinia, c'è da sperare che essa sarà disputata con accanimento, dando luogo a fasi allerte ed avvincenti.

L'attacco di Saponetti

Ciò nelle quattro chiacchiere scambiate alla partenza, man mano che i corridori si radunavano a ponte Milvio, già si mormorava che questa squadra o quell'altra avrebbe attaccato di slancio. Ma davvero non credevo che la lotta cominciasse così presto e così violentemente, perchè già al ponte di Castel Giubileo, dopo 8 Km. di corso, a seguito di uno scatto di Saponetti, una pattuglia di avanguardia usciva a formarsi. Da quell'episodio sarebbe poi scaturito tutto l'andamento e la risoluzione della corsa.

Oltre al vincitore della tappa di Grosseto fanno parte della pattuglia: Favalli, Tosi, Moro, Moretti, Montesi, Gentile e Silvestri, i quali precedono di un centinaio di metri un pugno di inseguitori (Leoni, Cecchi, Landi, Zaffaroni, Montini e Pacini) e si adrettanto il grasso.

Velocissima è l'andatura sulla liscia e pianeggiante via Salaria; vedo Saponetti che spinge con la velocità e l'energia dei suoi primati su pista; anche il «vigorino» Moro e Tosi picchiano da maledetti.

Ciò non impedisce, però, alla seconda pattuglia, energicamente guidata da Leoni, di aggregarsi di lì a poco all'avanguardia, mentre il grosso perde terreno. Al 20° minuto di corsa l'intervallo fra esso ed i quattordici uomini del gruppo di testa è salito ad almeno cinquecento metri.

Quattordici uomini in fuga

Per lungo tempo mi affianco ai fuggitivi, li osservo nella loro azione, ne ammiro la volontà colla quale si prodigano perchè il colpo riesca e gli inseguitori non debbano più raggiungerli. Vedo che la loro velocità si mantiene attorno ai 44 di media; vedo che più alacre nel battere il passo sono Saponetti, Leoni, Tosi, Moro e Cecchi. Per qualche po' Favalli nicchia; non partecipa attivamente all'azione e si volge indietro a vedere se Bartali sopravvenga; non appena si accorge che gli inseguitori si allontanano sempre più, anch'egli ci si mette di buona voglia, e compie il dover suo di «locomotiva».

A Passo Corese (quasi primi 21 chilometri sono stati percorsi in 45 minuti), faccio fermare la «millecento» ed accolto il secondo gruppo. Per ben due volte la lancetta del mio cronometro fa un giro completo del quadrante, e poi si ferma sui 50, avanti che il gruppo mi passi di fianco, lanciato in caccia sotto la guida dei grigio-rossi che, non avendo nessuno dei loro all'avanguardia, vorrebbero cronometrare quel fantastico, che per essi significa assai più la perdita della vittoria di tappa.

Ma la velocità dei fuggitivi, che ha ormai perduto Pacini e Zaffaroni, incapaci di reggere a quel passo, è superiore alla loro, tanto più che nessuno della Legnano, nè della Bianchi, nè della Gloria dà loro una mano.

Pacini e Zaffaroni cedono

Quanto ai belgi, essi continuano imperterriti a rimanere nelle posizioni di coda, frammisti ai più modesti concorrenti.

Ora la strada si è fatta sinuosa; serpeggia fra le ondulazioni del terreno; qualcuno ne affronta e scende dall'altro versante; il cielo si è coperto; fosche nubi minacciano di sciogliersi in pioggia; fa freddo; la fuga dei dodici continua impavida, il loro vantaggio sul gruppo aumenta.

A Ponte Merosto (48 km. in 57'!), lo scarto è salito a 3' e 28", e qualche chilometro oltre, facendo un successivo controllo esso risulta di 3' e 40".

Prima del Ponte a Molano (Km. 56) c'è un breve dislivello, e il piccolo Cecchi vi parte in volata. Soltanto Saponetti gli tiene botta; sul successivo tratto in piano, i due sbucano con cinquanta metri di vantaggio, ma Leoni — che chiusi con quanta gioia preguta

Carmine Saponetti, il primatista su pista che, conquistando oggi la sua seconda vittoria di tappa, ha ancor più dimostrato le sue insospettate doti di combattivo corridore su strada

la vittoria nella sua città — li insegue con disperazione e riesce ad agguantarli dopo breve caccia, trascinandosi dietro gli altri nove.

Sotto la pioggia dirotta

Poco più di trenta chilometri mancano all'arrivo, e difficilmente gli inseguitori potranno raggiungere i fuggitivi. Bisognerebbe che questi mollassero di colpo, ma ciò non è possibile. Anzi, il vuoto fra la pattuglia di punta ed il grosso si allarga sempre più. E' di 3' al 55° chilometro; è di 3'15" al 56°. La corsa è, dunque, decisa, almeno nel senso che la lotta per la vittoria di tappa è ristretta ai dodici uomini dell'avanguardia. E questa lotta — ci domandiamo tutti a bordo delle automobili, che fanno la spola fra i due gruppi — questa lotta si risolverà in volata negli ultimi metri, oppure la salita di 660 metri della Osteria della Capannaccia favorirà l'offensiva dell'unico scalatore della compagnia, voglio dire di Cecchi?

Intanto, mentre da lontano si vede spuntare fra i monti la groppa nevosa del Terminillo, si mette a piovere. Sotto quello scroscio acqueo scoppia l'attacco del «garibaldino». Sulle prime scatta dalla salita, egli parte risoluto. Soltanto Leoni riesce a seguirlo, e con lui si allontana, davanti al gruppo, dal quale inutilmente Pauelli cerca di uscire.

Cecchi - Leoni - Saponetti

Chi ci riesce è, invece, Saponetti, il quale, dopo un chilometro di caccia, può agganciarsi dietro a Leoni. In testa c'è sempre Cecchi, che tira instancabilmente. Prosegue la salita, non ardua, ma chiama coi tre corridori sull'ampio rettilineo di arrivo. Cecchi è in testa sette o quindici metri, ma, all'inizio della volata, è sorpassato da Leoni, il quale appare lanciatissimo ai 150 metri. Saponetti è dietro a lui, incollato alla sua ruota e dà l'impressione di seguirlo con facilità.

Un accordo mancato

Mentre il protagonista principale di questa bellissima corsa, tirato senza respiro da un capo all'altro e così mortificato, perde terreno in confronto dei suoi due veloci avversari, questi continuano verso il traguardo, tra le acclamazioni a Leoni, che appare di già sicuro vincitore. Tanto che egli si mette come sorpreso dallo scatto di Saponetti che, a 50 metri dal traguardo, esce fulmineamente alla sinistra del «bianco-celeste» e, con un finale bruciante, lo supera, per vincere di una lunghezza. Cecchi è terzo ad una decina di metri.

Appena sceso di macchina, Leoni investe il vincitore, rimproverandogli non so che cosa, perchè il frastuono della folla che si accalca attorno al suo beniamino assorbito, impedisce di afferrare quelle concitate parole. Saprò soltanto più tardi, da Cecchi, che fra Leoni e Saponetti si era stretto un accordo, in forza del quale il secondo avrebbe rinunciato a minacciare il «bianco-celeste» nella volata, accontentandosi del secondo posto. Invece, improvvisamente, e quando già Leoni si reputava vincitore, Saponetti scattava, e con poche, fulminee pedalate, superava l'avversario. Donde lo sdegno di costui, ed il divorbio all'arrivo.

La bella e vibrante corsa è così finita in modo poco simpatico. Tuttavia il «bianco-celeste» ne approfitta per guadagnare tre posti nella classifica.

Il secondo gruppo arriva 1' e 38" dopo i primi. Esso ha perduto Menini per una foratura; è composto di nove uomini che Favalli domina facilmente, mentre Landi e Moro lottano per il quinto posto.

Il gruppo, che comprende tutti gli «assi» e che negli ultimi chilometri ha guadagnato alquanto terreno, arriva tre minuti e mezzo dopo i primi.

Usciti dalla calca, i corridori salgono in città, dirigendosi ai rispettivi alberghi, dove si lavano, si rinfrescano, si fanno massaggiare.

Ore 13: seconda tappa

Fra poco, cioè alle 13, cominceranno le partenze individuali per la prova a cronometro al Terminillo. L'intervallo sarà di un minuto e mezzo fra un corridore e l'altro, fino a Bevagdai, che partirà 71°; poi, di 3' in 3', il «via» sarà dato ai primi dieci in classifica, ma in ordine inverso alla loro graduatoria. Così Del Cancia partirà alle 14,57', Bartali alle 15, Valetti alle 15,3' e così fino alla «maglia rosa», che riceverà il segnale di partenza per ultimo, alle 15,44'.

Il cielo si è schiarito; uno scenario di azzurro occhieggia sulla Montagna di Roma, verso cui ci avviamo fra poco.

Vittorio Varale

L'ordine d'arrivo

1. **SAPONETTI Carmine (Voce di Mantova), che compie gli 85,7 km. della Roma-Rieti in ore 2,12'2", alla media oraria di km. 38,945;**
2. **LEONI, ad una lunghezza;**
3. **CECCHI, a 20 m.;**
4. **Favalli, in 2,13'40"; 5. Landi; 6. Moro; 7. Gentile; 8. Moretti; 9. Silvestri; 10. Montini; 11. Tosi, tutti col tempo di Favalli;**
12. **Godio in 2,18'30". Segue a pochi metri da Godio un gruppo di cinquanta uomini, fra cui sono tutti gli «assi».**

La classifica generale a Rieti

1. **CINELLI, in ore 30,0'46";**
2. **Magni, in ore 30,1'58";**
3. **Leoni, in ore 30,2'51";**
4. **Vicini, in ore 30,3'46";**
5. **Simonini, in ore 30,4'28";**
6. **Crippa, in ore 30,4'56".**

Valetti è sempre a 5'33" da Cinelli e Bartali a 7'2".

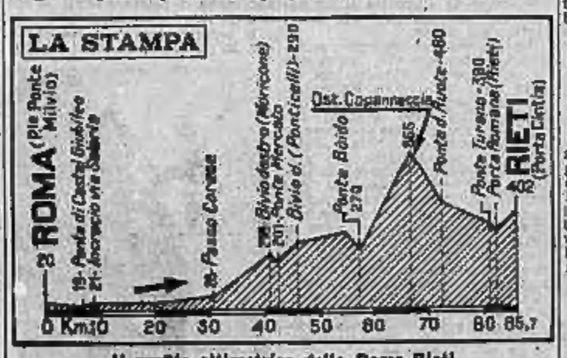

Il profilo altimetrico della Roma-Rieti

La classifica generale a Rieti

1. **CINELLI, in ore 30,0'46";**
2. **Magni, in ore 30,1'58";**
3. **Leoni, in ore 30,2'51";**
4. **Vicini, in ore 30,3'46";**
5. **Simonini, in ore 30,4'28";**
6. **Crippa, in ore 30,4'56".**

Valetti è sempre a 5'33" da Cinelli e Bartali a 7'2".

Ore 13: seconda tappa

Fra poco, cioè alle 13, cominceranno le partenze individuali per la prova a cronometro al Terminillo. L'intervallo sarà di un minuto e mezzo fra un corridore e l'altro, fino a Bevagdai, che partirà 71°; poi, di 3' in 3', il «via» sarà dato ai primi dieci in classifica, ma in ordine inverso alla loro graduatoria. Così Del Cancia partirà alle 14,57', Bartali alle 15, Valetti alle 15,3' e così fino alla «maglia rosa», che riceverà il segnale di partenza per ultimo, alle 15,44'.

Il cielo si è schiarito; uno scenario di azzurro occhieggia sulla Montagna di Roma, verso cui ci avviamo fra poco.

Vittorio Varale

Il Gran Premio "U.C.A.T."

Per domenica prossima la U.C.A.T. organizza una importante corsa ciclistica per indipendenti e dilettanti per la disputa del XIV Gran Premio intitolato alla vecchia Società. La gara verrà disputata su un percorso di 150 chilometri, con partenza da Torino (piazza Bellila) alle ore 13 ed arrivo al Motovelodromo di corso Casale.

Vincenzo Dell'Orto battuto da Calzo a New York

New York, giovedì mattino.

L'italo-americano Pete Calzo (peso 123 libbre), ha battuto Vincenzo Dall'Orto (129 libbre), ai punti, in un incontro a otto tempi, ieri sera, al Madison Square Garden.

Coppa "Edmondo De Amicis"

Domenica, al campo di Madonna di Campagna, avrà luogo a favore dei bimbi poveri beneficati dal Patronato Scolastico «De Amicis» una gara di tiro al piattello per la disputa della Coppa biennale omonima.

L'esposizione canina di Gardone Riviera

Gardone Riviera, giovedì sera.

L'esposizione canina di Gardone avrà luogo quest'anno il 21 maggio corr. La manifestazione, che è riconosciuta ufficialmente dall'E.N.C.I. e posta sotto l'alto Patronato della Fondazione del Vittoriale degli Italiani, s'avvia verso un sicuro successo. Com'è noto, l'esposizione è autorizzata al rilascio del C.A.C.

L'esecuzione a Palermo dell'autore di un duplice omicidio

Palermo, giovedì sera.

Con sentenza della Corte d'Assise di Palermo del 23 novembre 1936-XVII venne condannato Calogero Re alla pena di morte, perchè colpevole di duplice omicidio aggravato. Il Calogero Re, presentatosi di notte in contrada Parrino di Naro (Agrigento) sull'aia del possidente Calogero Allegro, lo immobilizzò legandolo con una corda allo scopo di impossessarsi del frumento che trovavasi nel luogo. Il contadino Salvatore Agozzino, che intervenne in difesa del suo padrone, fu colpito a morte con un colpo di fucile esploso contro di lui dal Calogero Re. La stessa sorte toccò a un altro contadino, Calogero Cumbo, sopraggiunto nello stesso momento. La sentenza è stata eseguita stamane all'alba, in località Cave Favarolo.

ITALIA-INGHILTERRA

L'ala destra Mac Guire sostituita nella squadra inglese?

Londra, giovedì sera.

Non è improbabile che la squadra inglese che dovrà giocare il 13 maggio a Milano contro gli «azzurri» campioni del Mondo, debba subire una modificazione. L'ala destra Mac Guire del Wolverhampton, infatti, pare sia costretta a rinunciare al viaggio in Italia a causa di una contusione riportata sabato nella finale della Coppa di Inghilterra.

La Foot-Ball Association non ha ancora preso alcuna decisione definitiva per la sostituzione di Mac Guire, riservandosi di sottoporlo lunedì ad un nuovo esame medico.

Nell'eventualità che il responso dei medici fosse negativo, la Foot-Ball Association dovrà decidere se affidare il ruolo di ala destra al giocatore Broome, che fu già parte della squadra in qualità di riserva, oppure se convocare un nuovo giocatore. Notizie provenienti da fonte molto ufficiosa, affermano che in quest'ultima ipotesi la scelta cadrà immancabilmente su Worrall, ala destra che Portsmouth, che sabato scorso a Wembley è stato uno dei migliori atleti in campo, se non addirittura il migliore. In tutti i casi egli ha vinto nettamente il confronto con Mac Guire, per cui la mancanza di quest'ultimo non costituirebbe alcun svantaggio.

Trattative del Bologna per tre partite in Germania

Bologna, giovedì sera.

Essendosi già assicurata la vittoria nel Campionato, il Bologna ha accettato di intavolare trattative per disputare tre partite in Germania durante il periodo di sospensione del torneo per l'incontro Italia-Inghilterra. Le partite dovrebbero aver luogo ad Amburgo, Francoforte e Norimberga dal 10 al 28 maggio.

NOTIZIARIO

Nei turno festivo ferroviario interscompartimentale dei ferrovieri dipendenti ad Alessandria si sono avuti questi risultati: 1. Barbieri-Onelo (Genova); 2. Ferrando-Giordano (Alessandria); 3. Ciapolino-Molinari (Bivarolo L.).

PASSATEMPI

PAROLE INCROCIATE

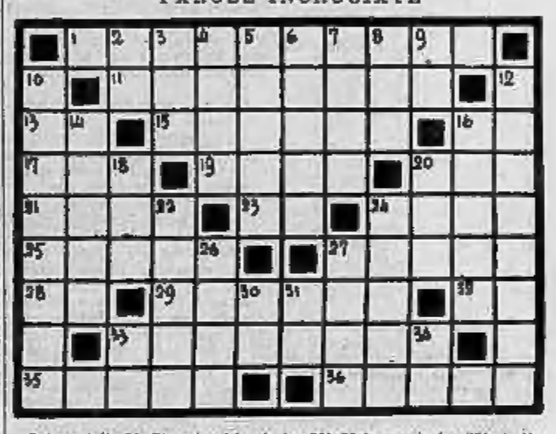

Orizzontali: 1) Giganteschi soldati... che piovono dal cielo; 11) Smania incontenibile; 13) Iniziali dell'autore del «Pagliacci»; 15) Antica città della Focide, ai piedi del Parnaso; 16) A voi; 17) Contrazione di muscoli; 19) Stirpe berbera del Marocco, guerra di formiche migratrici; 20) Titolo inglese; 21) Nome di Stravinsky; 23) Africa Equatoriale; 24) Donna negra e lago del Camerun; 25) Illustre compositore e ora Accademico; 27) Pace nel saluto arabo; 28) Tipo di farina; 29) Lago della Svezia (w = v); 33) La targa di Rieti; 33) Può essere per uomo o per donna; 35) Dove si custodiscono le pecore; 36) Antico nome delle isole Lipari.

Verticali: 2) Repubblica Francese; 3) Fiume della Savoia; 4) Fiume dell'Umbria e dell'Ungheria; 5) Eroica sposa di Garibaldi; 6) Testimonio; 7) Voce di eccitamento reciproco per riunire le forze di molti in un tempo solo; 8) Saluto italico; 9) La sigla di Ravenna; 10) Se di fondo tratta argomenti di somma importanza; 12) Edificio egiziano ad uso di sepolcro; 14) Fedele come un vassallo; 16) Urar di bordo; 18) Colle; 20) Nota musicale; 22) Antico nome di Tallin, capitale dell'Estonia; 24) Caro a Tosca; 26) Aria di poesia; 27) Signore antico; 30) Iniziali del senatore Tittoni; 31) La città della moda; 33) Operetta di Mascagni; 34) Iniziali della Medaglia d'Oro Locatelli.

FALSO CAMBIO DI GENERE
(5)

Una firma, un timbro in fretta
La si gode dalla vetta.

Soluzione del gioco pubblicato ieri

I grandi laghi

A	M	I	C	H	I	G	A	N			
L	I	L	A	D	O	G	A	D			
R	T	O	A	R	A	L	O	F			
E	T	G	A	R	D	A	M	A			
T	O	N	T	A	R	I	O	L			
S	U	P	E	R	I	O	R	E			

Frin

COMUNICATO

E' uscito in questi giorni il volume speciale compilato da La Rivista Illustrata del Popolo d'Italia destinato a illustrare e documentare il primo Ventennale dei Fasci.

Si tratta di un'opera monumentale di 450 pagine, nella quale gli eventi che hanno preceduto e seguito la fondazione dei Fasci di Combattimento, sono rievocati sinteticamente attraverso le parole fatidiche del Duce e i documenti grafici più significativi.

La parte storica del volume, che riassume anche la politica estera del Fascismo fino ai nostri giorni, è seguita da un panorama completo dell'Italia d'oggi considerata nei suoi elementi vitali. Le forze armate della Nazione, la sua organizzazione sociale, la sua struttura economica, i suoi domini imperiali offrono singolarmente e nell'insieme un quadro impressionante dell'Italia di Mussolini, che nel 23 marzo 1919 riconosce la data della sua rinascita.

"UN CAMPARI"

La novella di "Stampa Sera,,

Jdillî

Di solito quando il sig. Preside vuole finire felicemente una relazione sui caratteri e l'andamento del suo Liceo «*Petrarca*», accompagnando alle classi, esclama paternamente: «E poi si voglion tutti così bene!».

La frase è giusta, ma, perchè regga appieno, è bene risciacquarla d'ogni senso di fraternità o di solidarietà integrale e inumidirla con un po' d'amore. Sicuro!... Nelle aule luminose Cupido si è fatto liceista e il suo incantesimo s'adatta alle suppellettili scolastiche. Roba innocente, intendiamoci, tutt'al più al primo stadio di un'innocua malizia. Poichè s'è cantato in tutti i toni che la scuola è la palestra della vita, mentre dalla cattedra solenni parole provvedono a foraggiare il cervello, di sotto l'adolescenza, quasi per provvedere istintivamente a colmare una grave lacuna, passa al cuore. Così sotto il ceffo arcigno della filosofia scherza l'idillio... Gelo verdi di sentimenti fra le aiuole nuove fuori, fra gli alberi, quando Maggio impera... Guarda là Dorina Telli come accarezza cogli occhi Sergio Dari, che s'è guadagnato il titolo di «Marconi II» pel modo impareggiabile con cui sa far giungere a traverso lo spazio versi renitenti o formule chiuse ai compagni interrogati e a lei, così sventata e distratta... E con quali dolci sguardi ansiosi Elly Brissi tien d'occhio Ravicchio che, per un naturale senso di protezione muliebre, ha preso a benvolere e a sorreggere vedendolo sempre malmenato alle interrogazioni!... Poi anche drammetti come vuole la vita, chè Milla Parelli, bocciata in matematica da Ebe Chiarotti, cerca di dimostrare l'ingiustizia del voto effettuando proprio a lei... la sottrazione di Doro Lilli: e qual demonio di Ada Valleri non passa il giorno a chiamare attorno a sè i passerotti altrui? E così tanti idilli fanno presagire le passioni di domani con mille puerili ingenuità: un messaggio fra le pagine d'un lessico, una carezza di polpastrelli su un portapenne, un incontro nel corridoio, un giuoco di sguardi, l'alfabeto dei muti, via, il monellesco desiderio di cucullare l'autorità cattedratica, il perenne ritorno degli amorosi imbrogli contro la daga arrigna o l'ajo pignolo...

Ma a scuola si fa provvista di idee, poi, ad altre ore, debbono seguire gli esperimenti pratici. Altrochè! Alla libera uscita, cari miei.... Allora le signorinelle, una indispensabile all'altro, in lunghe file sgiganteschi, s'allontanano in fretta, mentre i giovincelli, con un'ultima ingozzatura sul cappello, scappano di corsa.

E l'amoroso raggiro che così si attua contro i sorveglianti delle famiglie e della scuola chè si sa fanno i sommergibili ne' dintorni, con tanto di periscopio morale a fior d'acqua. Per chi non sa ottemperare debitamente alle apparenze, son cesti. C'è tutto un martirologio al *Petrarca* al proposito. Per essere usciti due volte assieme, Lina Pretti e Gaudenzio Valli da un mese son prelevati da una zia feroce e da un cugino austero che, due ore prima della campana, son là, nell'atrio, a impedire le evasioni ingannando il tempo coll'elencare i reciproci sistemi di repressione e d'ortopedia e a deplorare che il presente degli altri non sia più come il loro passato... E allora le coppiette si ricompongono fuori tiro. A un certo punto, con addii occhieggianti, le signorinelle sbiettano nelle vecchie viuzze e i nivelli, con aria furba, telano via ne' vecchi vicoli: e dopo qualche passo eccoteli là i dolci ritrovamenti, le lunghe estasi, le sale cinematografiche, dove una mano su una mano, un braccio attorno a una vita, un po' di capelli sul volto e giuramenti d'eternità costituiranno, dopo anni ed anni, il più caro ricordo e la più intima nostalgia di primavera...

Naturalmente a quell'età tutto ciò ha grande importanza giacchè il ricordo degli appassionati canzonieri e le fervide fantasie trascinano quel primo sentimento in voli smisurati. La sensazione d'avere per sè solo un'animetta fresca diviene poema e quindi dà alle scappatelle cinematografiche, alle bugie per salare lezioni, ai pretesti per saporare da casa qualche ricordino, il senso d'un'emozionante avventura. E l'idea di dover difendere la propria felicità contro le rivali, di rischiare per lei qualche ceffone paterno o un po' di prigionia familiare getta ne' cuoricini sedicenni il lievito del coraggio disperato, della fedeltà eroica, del dolce martirio. Complessivamente poi lo sfuggire a tante strettoie rappresenta per entrambi il maximum dell'audacia... Tutti ne hanno avuto: tutti dispongono già della loro brava esperienza: tutti annoverano qualche impressionante avventura che fa epoca e testo: Poldo Boccheri e Giulia Povoli che han dovuto spingere per tre chilometri e a braccia una *Topolino* e giustificare il ritardo a casa col ribaltamento d'un camion in una gita scolastica; Piero Raffagirini e Resi Biasoni, che si sono trovati vicino alla moglie del Preside e negli intervalli han dovuto tenere le teste dietro il pilastro fino alla vertigine; Cinto Tesori e Lina Aldi, chè si son visti inseguire dal proprietario d'un campo, armato di falce in difesa dell'erba nuova: e tutti gli altri, che quotidianamente devono farla franca dinanzi alla Farmacia Martini o sotto il balcone di Madama Frazzini, l'due osservatori più attivi della batteria borghesi... La palestra è dunque scuola d'ardimento. Ma, nonostante gli esempi, Gioiola Bitti e Dino Fulgari vi sono gli eterni bocciati...

Tutti i compagni sanno che essi vivono l'un per l'altra: che quando lei ha avuto l'influenza, la vera febbre l'ha patita lui: che quando lui s'è sbucciato lo stinco al calcio, lei ha fatto due *svenimenti*. Ma con tutto ciò i due son sempre all'a. b. c. del sentimentalismo. Recondite armonie, intime e a distanza, a basta! Gioiola e Dino son due timidezze in fallosso collegamento, due onde senza sintonia. Il dolce incantesimo è nato in lui sentendo Gioiola recitare con una voce angelica il «*T'amo, pio bove...*», e lei è andata in estasi quando le ha visto alla lavagna sbarbicare agevolmente una radice d'una forza di formule. Lei è il sentimento, lui è il genio e pace! Che, dopotale incontro intellettuale i due si siano capiti, è indiscutibile giacchè, ai reciproci rallegramenti, lei è diventata una femmina e lui un nevalo, ma poi si son fermati, assorti in taciti e distanti adorazioni. Sorollini ondeggianti dalle due rive opposte. Mammoletta e Mammolone della classe. Dei e dèi, la coppia non s'è iscritta allo Stato Civile, dei «*Petrarca*» hanno paura, timidezza, sgomento e preferiscono la vita contemplativa. Le compagne hanno un bel dirle: «Non fare la stupida se no l'Ada te lo soffia», gli amici hanno un bel ringhiargli: «Fesso d'un fesso, cosa aspetti? Audacia, pasta frolla! Vedi noi!»... Tutto bello, sì... Lei ammira la disinvoltura della amichette: lui il coraggio avventuroso de' compagni e sa! Il verbo *osare* è grave di paurose incognite: meglio una felicità di rosari e di balbuzie...

E' venuta primavera. Le piante incivettiscono colle mantiglie verdi nuove nuove e cogli smeraldi di Nonna Natura: e gli usoli levano nel chiuso delle menti nugoli di mattane. Vivide gibigianne e caldi tepori vanno in andirivieni dal cuore alla mente mentre i quaderni diventano pinacoteche di profili prediletti e i classici fungono da capezzali per i lunghi dormiveglia. Le audacie crescono. Dai canzonieri vaporano aromi penetranti e laggiù, nel folto, moduleggiano le zampogne de' miti. Anche in Gioiola e in Dino gli xaôri irrompono fugando ombre, dubbi e paure. Col sole nuovo aria libera e morte alle termel Così, guardandosi attorno, i due pensano con tristezza al tempo perduto e con invidia alle gioie altrui. Ma che razza di vita è la loro? Che gioia si prova a fare i lichesi incrostati sui macigni, anzichè due rose strette in mazzo? Saranno sempre due paralizzati dalle paure mentre tutti gli altri, con encomiabile ricordo letterario, lanciano negli spazi il canto medioevo della giovinezza? Audacia... Audacia... E così, con uno sforzo titanico, due, un pomeriggio di libertà, si trovano presso l'ultima villa della città, ove, appena arrivati dopo una sgambata d'un'ora, si dicono che sarà così tutta la vita e mai nessuno al mondo sarà come loro: e poi, via di corsa, chè un micio ha sfracassato sul muretto e un'imposta ha cigolato. Non si può parlare di grandi cose, però il ghiaccio è spezzato e rottami di paura dimoiano sotto l'acqua verdolina della speranza. Perciò decidono che posdomani s'hanno da regolare due ore d'intimità.

Arriachiando l'apoplessia e la soffocazione mai ottengono la libera uscita, l'uno per la visita alla Mostra delle Porcellane, l'altra per un'istruzione obbligatoria del giavellotto: e, ricordando gli itinerari degli amici, si trovano sulla piazzetta.

Qualcosa hanno imparato nella palestra dell'ardimento: le fandonie amorose e la topografia galante! — Ma al momento d'iniziare il vagabondaggio sentimentale, riecco coll la crisi e addio al fegato! — Come s'ha da fare a dirsi tenerezze quando a ogni momento ti pare d'avere dinanzi il professore di latino e la zia Cristina, quando ogni passante ti guarda sospettoso, il sole t'intontisce e non trovi un filo d'ombra così? Sì va, non sì va?... La paura provoca in entrambi provvidenziali sensazioni: in lui un'audacia salvatrice, in lei una acquiescenza formata: ed eccoli in vettura. Si respira! Ci si può parlare a tu per tu, ci si può guardare a lungo e, colle tendine un po' abbassate, avere quel tanto d'ombra che è necessaria perchè gli amorini sostino e le zie se ne vadano... E poi una scarrozzata: le mani fra le mani, gli occhi negli occhi, gli è pure l'auspicata avventura! Niente più Mammoletta e Mammolone: ma due valorosi campioni...

Il vetturale ha capito che la carrozza s'è fatta piccionaia e che per le mance e la felicità ogni scossa è pericolosa. Perciò, lemme lemme, s'è accodato, un po' a distanza, a un corteo funebre che se ne va verso il Camposanto, fuori mura. Così i due possono tubare, nessuno si ne occuperà, il cavallo non si stanca e il tragitto lungo garantisce una buona mattinata. Ecco che dopo un lungo andare, il corteo si ferma e con esso la vettura. I due saltano giù: son fuori della zona pericolosa e possono regalarsi un'ora di Georgiche al naturale. Dino sta per pagare quando un distintissimo signore, in nero e con tanto di tuba in mano, s'avvicina, s'inchina e mormora: «Prego! E' tutto pagato dalla famiglia!». I due si perdono ne' campi mentre il vetturale, considerato dall'Impresa Pompa Funebri sanguinario, rimane a secco bestemmiando contro i morti e contro i vivi.

* * *

Così anche Gioiola e Dino un giorno, quando le loro testine saranno tutto un nevicalo, potranno parrare commossi che, quasi in simbolo dell'eternità d'amore, le loro mani si abbociate fra i crisantemi e al loro primo bacio hanno fatto lume le faci d'un mortorio. E altri contempleranno devotamente que' due epigoni del pittoresco romanticismo!

Leo Torrero

Quattro carbonizzati per l'incendio d'una casa

New York giovedì mattino.

Si riceve da Saint Louis che un incendio ha totalmente distrutto lari una casetta di tre stanze nel quartiere suburbano di Lemay. Quattro persone sono perite carbonizzate.

STAMPA SERA ULTIME STAMPA SERA

Armi e cuori dell'Italia

L'efficenza dell'Esercito in un documentato studio tedesco

Le campagne di Etiopia e di Spagna - Il valore dell'Arma aerea nel Mediterraneo

Berlino, giovedì sera.

Lo Deutsche Allgemeine Zeitung reca un interessante articolo di *Wilhelm Richter* con *Schramm* sull'Esercito italiano.

L'articolista scrive che «l'Esercito italiano, che noi oggi da camerati salutiamo e ammiriamo, è per la sua organizzazione, lo spirito e l'impulso qualche cosa di ben diverso dall'Esercito italiano del 1914. Anche esso, come quello del Reich, è, in sostanza, il risultato di un movimento rivoluzionario e di un rinnovamento nazionale che costituisce una delle più grandi realizzazioni del Fascismo; in gran parte esso è opera personale di Mussolini.

L'arma aerea

«*Come poche Nazioni nel mondo, l'Italia dal 1935 ha ripetutamente dimostrato la sua capacità e la sua preparazione bellica. E' proprio grazie alla brillante capacità di manovra del suo Esercito che la campagna etiopica potè essere conclusa in maniera così rapida e felice.*

«*Soprattutto in Spagna l'Italia ha dimostrato, coi suoi Volontari, di avere dei soldati che anche in Europa sono in grado di affermare vittoriosamente la loro superiorità. Ad ogni modo, sui campi di battaglia spagnuoli la tattica e gli armamenti italiani si sono dimostrati eccellenti.*

«*E' assolutamente doveroso riconoscere che l'Esercito italiano dispone oggi, come nessun altro, di combattenti giovani addestratissimi all'arte della guerra, che hanno vissuto in Abissinia e in Spagna. Ma questo processo di rinnovamento è ben lungi dall'essere concluso.*

«*L'amore e la cura del Duce si sono concentrati nell'ultimo decennio soprattutto nello sviluppare l'arma aerea, che oggi nel Mediterraneo costituisce la forza più grande. Si deve principalmente alla rapidità e alla superiorità dell'aviazione se attualmente certe isole e talune basi hanno perduto la loro importanza strategica, anche se la difesa ha fatto sui frattempo notevoli progressi.*

«*La flotta si è, sotto il Regime fascista, straordinariamente rafforzata così da garantire da qualunque sorpresa le lunghe coste italiane, soprattutto dopo l'occupazione dell'Albania, ma, in primo luogo, bisogna considerare che l'Italia ha il maggior numero di sommergibili — superando in questo campo la Francia — e ha quindi nelle sue mani lo strumento adatto per controllare l'intero mare Mediterraneo.*

«*In quanto all'Esercito italiano esso ha subito recentemente una trasformazione della quale si è molto parlato, e cioè è stata introdotta la Divisione binaria. La moderna tattica italiana e l'organizzazione dell'Esercito si basano sulla celerità e sulla mobilità, qualità questa che hanno determinato in modo decisivo la vittoria di Spagna. Anche i carri armati sono in continuo sviluppo e l'artiglieria pesante è potente e di grande rendimento.*

Le truppe coloniali

«*Data poi la innata capacità guerriera degli italiani, la meccanizzazione e la motorizzazione trovano, per così dire, le condizioni ideali per il loro sviluppo, mentre le truppe tecniche hanno raggiunto un grado di perfezione esemplare.*

«*L'Italia ha preso tutte le misure per una mobilitazione generale che, del resto, ha già fatto a un certo grado sperimentato durante la guerra abissina. Il suo Esercito è attualmente di oltre 400 mila uomini, ma in caso di guerra, ourà subito sotto le armi per lo meno due milioni di soldati bene equipaggiati. Specialmente importanza negli ultimi tempi hanno acquistato le truppe coloniali, soprattutto in Libia, dopo che gli italiani sono riusciti a cattivarsi le popolazioni indigene, creando, con gli elementi guerrieri di esse, delle fidate truppe coloniali. Con l'occupazione dell'Albania, nella quale l'organizzazione e le possibilità di impiego di tutti i reparti dell'Esercito si sono dimostrate eccellenti, l'Esercito italiano ha recentemente dato una nuova prova della sua preparazione e della sua potenza.*

IL TERREMOTO IN GIAPPONE

Due villaggi semidistrutti dalle fiamme dopo il sinistro

Tokio, giovedì sera.

Oltre 110 case, cioè il 95 per cento delle abitazioni che compongono i villaggi di Hashigami e Hamnohe, nella Prefettura di Aomori, nell'estremo Giappone settentrionale, sono andate distrutte dall'incendio che è seguito al terremoto dell'altro ieri. Le fiamme, alimentate da un forte vento, si propagarono rapidamente non ostante i disperati sforzi delle brigate dei militi del fuoco e dei volontari accorsi dai paesi vicini. Si segnalano anche vittime umane, ma non si hanno precisazioni in merito.

Nave-traghetto carica di quaranta minatori che si capovolge in Giappone

Dodici cadaveri finora ripescati

Tokio, giovedì sera.

Una piccola nave-traghetto che stava attraversando il fiume Yonenabire, nella prefettura di Akita, si è capovolta improvvisamente. Sul battello si trovavano circa quaranta minatori che si recavano al lavoro. Finora sono stati ripescati dodici cadaveri. Si teme che molti altri minatori siano annegati.

Il Governatore di Gibilterra visita Rabat

Rabat, giovedì sera.

Sir William Ironside, Governatore generale di Gibilterra è giunto questa mattina a Rabat e sarà ospite del gen. Nogues.

Gli Stati Uniti rimodernano le vecchie corazzate

Washington, giovedì mattino.

Sono stati stanziati sei milioni e mezzo di dollari, pari a quasi 150 milioni di lire, per rimodernare le corazzate «Tennessee», «California», «Colorado», «Maryland» e «West Virginia».

Altri 110 milioni di dollari, pari a circa due miliardi di lire italiane, sono stati stanziati per l'acquisto di carri armati, cannoni, fucili e maschere antigas.

Il «Sindacato della morte»

Numerosi medici fornivano tossici ed istruzioni alla banda degli avvelenatori

Filadelfia, giovedì mattino.

Vivissima impressione hanno provocato in tutti gli strati della popolazione le notizie pervenute dall'autorità giudiziaria sulla fazenda del «Sindacato della morte». Risulta sempre più chiaro che una vasta organizzazione, della quale facevano parte anche dei medici, riscuoteva somme favolose dalle compagnie di assicurazione, causando la morte di individui assicurati sulla vita per mezzo di avvelenamento.

Si calcola che almeno cento persone siano state soppresse dalla terribile organizzazione. Si apprende che, in seguito alla confessione di un medico, che ha ammesso di aver fornito tossici e istruzioni ai membri della banda, la polizia è venuta in possesso di elementi che permetteranno di effettuare nuovi arresti tra professionisti esercenti l'arte sanitaria a Filadelfia.

Nicola di Romania a Parigi

Il Principe Nicola di Romania, fratello di Re Carol, è ospite in questi giorni di Parigi. Eccolo al volante della sua vettura sulla lucida carrozzeria della quale si riflettono la sagoma di un agente del traffico e di un fotocronista

I terroristi irlandesi

Otto esplosioni in una notte in diversi centri dell'Inghilterra

Londra, giovedì sera.

Si ha notizia che a High Holborn si è verificata una esplosione causata da una bomba. I vetri di numerose case sono rimasti infranti. Inoltre un agente ha trovato nella stessa quartiere un'altra bomba inesplosa. Si apprende che anche a Birmingham è avvenuta una esplosione che ha danneggiato gravemente una casa, sede di un ufficio.

Nazionalisti irlandesi hanno lanciato bombe contro un cinema di Liverpool, bombe non gas lacrimogeno durante la rappresentazione. Quindici persone hanno dovuto ricorrere a cure capitatevi in seguito ai disturbi ricevuti dalle emanazioni del gas. Stanotte degli sconosciuti hanno lanciato una bomba contro un ufficio che è stato seriamente danneggiato.

A Coventry quattro bombe sono scoppiate durante la notte causando danni considerevoli. Una delle bombe è esplosa dinanzi alla porta di una cooperativa, proprio nel momento in cui la polizia, che l'aveva scoperta, cercava di trasportarla via. Nessuno dei tre agenti che tentavano di effettuare questa delicata operazione è rimasto ferito, ma, in seguito allo scoppio, uno di essi ha riportato una forte scossa nervosa. Questa mattina alle cinque le sale di esposizione di un magazzino di automobili sono state completamente distrutte da una bomba. Complessivamente, quindi, otto esplosioni si sono verificate durante la notte.

Il Tribunale londinese di Old Bailey ha condannato a dieci anni di carcere il giovane irlandese J. P. Martin, trovato in possesso di polvere di alluminio e di clorato di potassio per la fabbricazione di esplosivi. L'accusato si è limitato a dichiarare al Tribunale di aver fatto il proprio dovere come membro dell'Armata repubblicana irlandese.

Due edifici berlinesi devastati dalle fiamme

Berlino, giovedì sera.

Si apprende che un pahroso incendio è scoppiato la notte scorsa in un magazzino, nel quartiere nordoccidentale di Berlino. Due edifici sono stati distrutti. Ad un certo momento le fiamme hanno raggiunto la linea ferroviaria che passa nelle vicinanze immediate degli edifici incendiati.

La circolazione dei treni ha dovuto essere sospesa e tutta la zona è stata bloccata da forze di polizia. In mattinata, i vigili del fuoco non erano ancora riusciti a domare le fiamme.

Idroplano sconosciuto caduto in mare al largo delle coste marocchine

Rabat, giovedì sera.

Un idroplano sconosciuto sarebbe caduto in mare a due miglia al largo di Fedhalah. Una vedetta è stata inviata immediatamente sul posto dell'incidente, ma non è stato possibile trovare nessuna traccia dell'apparecchio.

Truce omicida giustiziato a Verona

Verona, giovedì sera.

Un plotone speciale della Polizia metropolitana, questa mattina all'alba, nel cortile del forte Procolo, ha eseguito la sentenza di condanna a morte di Girolamo Magagna, di 37 anni, da Domegliara, pronunciata dalla nostra Corte di Assise.

Il Magagna si era reso responsabile di omicidio e rapina in persona di Domenico Perissino, mediatore, con tentativo di occultamento di cadavere.

Una cagna che allatta due gattini

Verona, giovedì sera.

Uno stranissimo fatto è stato notato nel paese di Villafranca, dove una bella lupa, di proprietà di certo Giulio Bodini, fu vista allattare due gattini. Il veterinario del paese, dott. Vicenzoni, crede che la lupa abbia iniziato l'allattamento di due gattini trovati sperduti.

Investita da un fulmine è resa afona

Verona, giovedì sera.

Un fulmine è penetrato nell'abitazione del dott. Luigi Trentini a Montefurto e, dopo aver distrutto un apparecchio radio, penetrava in cucina dove colpiva la moglie del medico, Anna Cappello rendendola afona, senza però procurarle altre ferite. La folgore si scaricava quindi in una fogna.

Ventisette milioni assegnati per il finanziamento del canale «Regina Elena»

Roma, giovedì sera.

Il Presidente del Senato ha trasmesso alla Presidenza della Camera dei Fasci e delle Corporazioni il nuovo testo del disegno di legge già approvato dalla Commissione generale del bilancio della Camera e poi modificato dalla Commissione di finanza del Senato, per il finanziamento del canale Regina Elena. Secondo il nuovo testo è autorizzata la assegnazione nella parte straordinaria dello stato di previsione della spesa del Ministero delle Finanze della somma di 27 milioni, da ripartirsi in parti uguali in cinque esercizi finanziari, a partire da quello prossimo 1939-40 per il finanziamento parziale del canale denominato Regina Elena.

E' autorizzata, altresì, l'assegnazione della somma occorrente all'ammortamento in 15 esercizi finanziari, a partire dal 1940-41, del mutuo di lire 5 milioni al tasso dell'1,50 per cento consentito all'Ente Nazionale Risi.

Il passaggio al Demanio delle Terme di Acqui

Gli introiti dell'Azienda negli ultimi quattro anni - Il contributo dello Stato e la convenienza dell'operazione

Roma, giovedì sera.

Abbiamo dato notizia dell'approvazione da parte della Giunta generale del bilancio alla Camera dei Fasci e delle Corporazioni del disegno di legge per il trasferimento al Demanio statale del compendio termale comunale di Acqui.

Sarà interessante conoscere la relazione che il relatore Consigliere nazionale Guzzoni fece alla Giunta sull'argomento. Egli osservava che il provvedimento ha scopi eminentemente sociali e che l'elemento economico, senza dubbio apprezzabile, non può essere determinante per la sua approvazione. Si tratta di un complesso di ricchezze naturali che non deve andare disperso. Comunque, anche sotto l'aspetto patrimoniale, l'operazione si presenta con buoni auspici.

Dall'esame del bilancio degli ultimi quattro esercizi della società che gestisce le terme di Acqui, si rileva che gli introiti lordi hanno avuto una costante progressione. Da 1.604.504 nel 1935, sono saliti a 1.916.941 nel 1936; a 2.350.148 nel 1937 e a 2.744.000 nel '38. Dedotte le spese: si sono avuti i seguenti utili netti: 1935: 4.843; 1936: 7.065; 1937: 854.204; 1938: 558.303.

Per quanto riguarda la consistenza patrimoniale, l'ufficio tecnico erariale di Alessandria ha valutato i beni immobili e mobili delle Terme in 32 milioni. Di fronte a questa somma lo Stato viene a pagare L. 15.500.000, di cui 8 milioni al Comune e 6.500.000 alla Società; gli altri 9 milioni che si devono corrispondere alla Società per costruzioni ed attrezzature da essa compiute saranno pagati nella misura di L. 450 mila annue per un periodo di venti anni senza interessi.

Il disegno di legge contempla altri due pagamenti: 1 milione a titolo di contributo per l'esecuzione dei lavori di fognatura nel comune di Acqui, da eseguirsi in 6 anni, e altri 9 milioni per provvedere alla sistemazione patrimoniale dell'azienda, da erogarsi in tre anni. Complessivamente, lo Stato verrà a sborsare L. 25 milioni e 500 mila. Ora, se si prende per base 1 milione di utili per il 1938, si può concludere che la somma da erogare non sarà del tutto infruttuosa.

Un poco pulita faccenda al Tribunale di Milano

Milano, giovedì sera.

Davanti alla IIIa Sezione del Tribunale è comparso questa mattina in stato d'arresto il trentenne Ferrante Margioni di Ermogano, il quale nello scorso febbraio faceva la conoscenza di una donnina allegra, tale Franca Raffi, e, preso da passione, le avrebbe fatto balenare il miraggio del matrimonio. Secondo la denuncia, egli avrebbe presentato la fidanzata ad un amico che in seguito non trascurò di dimostrarle la propria riconoscenza in una forma tangibile che, per vie misteriose, si sarebbe poi trasmessa nelle tasche del Margioni.

E poichè la bizzarra fidanzata ebbe a parlare di questa strana candidatura matrimoniale alla P. S. sotto forma di una denuncia per sfruttamento, il Margioni fu arrestato e denunciato all'Autorità giudiziaria. All'udienza, l'imputato si è difeso, in assenza della denunciante, affermando che si era trattato di un prestito graziosa e spontaneo a lui fatto dalla Raffi e sollecitamente restituito. Il Tribunale l'ha assolto per insufficienza di prove.

Un violento arrestato a tempo

Gallarate, giovedì sera.

Da un esercizio pubblico nel rione di Arnate tale Michele Palma di 48 anni, con fare arrogante e provocatorio, prese a molestare alcuni avventori. Redarguito severamente e invitato ad allontanarsi, il Palma si decise ad uscire non senza però prima aver pronunciato gravi minacce all'indirizzo di tali Luigi Testa e Mario Milani. Male intenzionato, il violento raggiunse la sua abitazione armandosi di un acuminato coltello e ritornando poi subito nei pressi dell'esercizio, ivi appostandosi con l'intenzione di colpire uno dei due avversari.

Ma le oscure intenzioni del violento furono a tempo notate e fu solo mercè l'energico intervento dei carabinieri, subito avvertiti, che il Palma non potè portare a compimento la sua vendetta. Arrestato egli è stato tradotto alle carceri e denunciato.

GLI SCHERZI DEL VINO

Entra per errore in casa d'altri e poi finisce in carcere

Savigo, giovedì sera.

Reduce dall'aver passato allegramente la serata con una comitiva di amici, coi quali aveva alzato un po' troppo il gomito, il ventisettenne Virgilio Motteran di Agostino, abitante a Mazzorno Sinistro, rincasando a tarda ora entrava per errore nell'abitazione di tale Gino Vallin e quindi nella camera da letto della di lui moglie.

La donna, svegliatasi di soprassalto e visto un estraneo ai piedi del letto, urlò tutto il suo terrore dando l'allarme. Accorsa subito della gente, il Motteran, che non ha saputo spiegare la sua presenza in casa del Vallin, è stato tratto in arresto e passato alle carceri.

Scomparso rinvenuto cadavere

Bolzano, giovedì sera.

Alcuni contadini, in località Sogila di Mattina, lungo il torrente omonimo, hanno rinvenuto il cadavere di un uomo vestito dei soli pantaloni. Non è stato trovato indosso alcun documento atto alla identificazione della salma.

Violento incendio nel Cuneese

Cuneo, giovedì sera.

Un violento incendio ha distrutto la casa colonica di proprietà di Giovanni Bertolino, in località Madonna della Neve, nel comune di Cuneo. Il fuoco ha distrutto il fienile, la stalla e il pollaio. Sono andati perduti 30 quintali di fieno, 20 quintali di paglia, 2 maiali, 3 vitelli, 4 conigli e 50 galline. Il danno ammonta a 50 mila lire.

Commenti di Borsa

TORINO, 4. — La regolare progressiva ripresa del mercato continua con vantaggi limitati, ma diffusi a quasi tutti i valori. Più scambiate ed in maggior progresso le Fiat seguite da gli altri. Calmano leggermente le Rese e sono lontane dal livello precedente.

MILANO, 4. — Con un'attività sempre notevole il mercato odierno ha confermato ed in parte accentuato la fermezza già in corso per tutti i compatti azionari. Fecero eccezione le ex Pirelli R. e Pirelli & C. in reazione per realizzi di benefici. Particolarmente favorite ogni le Fiat, Veneta, Distillerie, Lini, Cirese, Fondi Rustici, Ilsie, Gim, Franco Tosi, Generali e le Bianchi. Immutato o quasi il rimanente nei corsi precedenti. Stazionari i titoli di Stato e le obbligazioni.

Le quotazioni odierne delle Borse

NELLA BORSA DI TORINO

Nal. nom.	TITOLI	Codola ult. pagata %	Div. netto	Data pagam.	Chius. preced.	Chius. odierna	Val. nom.	TITOLI	Codola ult. pagata N.	Div. netto	Data pagam.	Chius. preced.	Chius. odierna
100	Rend. 3½ % n.	77	1,75	1-1-39	71 90	71 00	10	Unes	80	0,84	15-4-39	9 85	9 75
100	Id. l. c.	77	1,75	1-1-39	72 00	72 00	500	S. T. E. T.	16	18,50	2-1-37	248 50	248 —
100	Fr. Rod. 3½ % n.	6	1,75	1-1-39	68 90	68 60	100	Beni	28	4,50	1-1-39	78 75	79 —
100	Id. l. c.	6	1,75	1-1-39	68 75	68 75	100	E. Marelli e C.	10	6,50	1-1-39	96 50	100 50
100	Rend. 5% '39 c.	2	2,50	1-1-39	91 50	91 50	500	Serigliano	30	40,50	15-9-39	238 —	237 —
100	Id. l. c.	2	2,50	1-1-39	91 50	91 50	100	Nebiolo	27	11,19	4-1-39	219 50	219 50
100	Redim. 5% c.	4	5,00	1-1-39	95 —	95 —	100	Meccanica	30	12,375	10-3-39	181 —	181 —
100	Id. l. c.	4	5,00	1-1-39	91 25	91 25	100	I. N. Cavi Elettr.	9	4,50	2-1-39	94 25	95 —
500	I.R.I. 4½ % c.	11	11,25	1-1-39	147 75	147 50	50	Ansaldo	8	6,25	7-4-31	37 50	38 50
500	Torino 4½ % c.	8	11,25	1-1-39	138 —	138 —	500	Ilva	22	15,50	31-1-39	196 50	196 50
500	Id. 5% 1937 c.	11	11,25	1-1-39	138 —	138 —	100	F. N. I. G. T.	2	4,50	31-1-39	133 50	135 —
500	Id. 5% 1937 c.	9	11,25	1-1-39	138 —	138 —	75	Faramanti	3	11,25	2-1-39	180 —	180 —
500	S. Paolo 3½ %	65	7,875	1-1-39	107 50	107 —	500	Fiat	51	18 —	13-3-39	417 —	421 —
500	Id. 4 (già 3) c.	8	8 —	1-1-39	145 50	146 —	100	Amiata	4	7,00	6-3-39	284 —	329 —
500	Terme 5% c.	—	5,75	1-1-39	108 —	108 50	100	Montecatini	48	8 —	4-1-39	144 7/8	144 50
500	St. Terr. 4½ c.	23	11,25	1-1-39	100 —	100 —	1000	Cantoni	100	40,00	2-1-39	1000 —	1000 —
500	B.T.N. 1940 c.	16	9,50	15-11-38	100 10	100 10	100	Fiat	21	10,50	2-1-39	105 50	106 50
100	Id. 1941	12	9,50	15-11-38	101 10	101 10	100	Monteponi	15	9 —	30-4-39	181 50	180 75
100	Id. 1942 VIII	8	9 —	15-11-38	90 50	90 50	75	Schiapparelli	1	3,40	10-4-39	84 —	81 60
100	Id. 1942 XII	8	9 —	15-11-38	90 40	90 40	75	Mira Lanza	15	9 —	30-4-39	181 50	180 75
100	Id. 5% 1944	7	9,50	1-1-39	96 —	96 —	500	C. I. R.	14	9,00	31-7-39	206 —	204 75
500	I.R.I. (B.T.E.T.)	10	10 —	1-1-39	100 —	100 —	100	Gilardini	36	8,40	1-7-39	84 50	84 50
500	I.R.I.-Stato 4½	8	11,25	1-1-39	446 50	446 —	100	Tubes Crugito	27	14,40	5-10-38	345 —	345 —
500	I.R.I.-Terre 4½	8	11,25	1-1-39	426 —	427 —	100	A. N. I. C.	8	3,50	31-3-39	91 75	93 25
500	Mtgi. 4% (conv.)	8	9 —	1-10-38	430 —	430 —	500	Rumianca	1	2,25	29-6-39	49 50	48 50
500	Stipel 6%	12	13,80	1-11-38	501 50	501 50	75	Fiorio	—	10 —	1-12-39	30 50	30 50
1000	Assic. Generali	—	175 —	10-5-39	3250 —	3250 —	500	Acqua Potabile	30	16,50	3-4-39	306 50	300 —
250	Mediterranea	20	24,50	11-4-39	446 —	449 —	95	Vitali-Unico	4	3,60	2-10-38	63 50	63 50
500	Meridionali	130	11,25 n.	2-1-39	648 —	648 —	100	Romana Tomb.	32	8,80	7-11-38	76 —	76 —
500	Navig. A. I.	2	19,80	18-1-39	995 —	995 —	500	Visone	9	22,50	17-4-39	335 —	336 —
100	Torino-Nord	5	5,50	6-1-39	113 —	113 25	100	Valle Lanzo	4	3,10	14-6-39	60 —	60 75
50	Italgas	6	0,360	1-9-38	13 875	13 30	500	Lana Borgosesia	18	52 —	3-5-39	1410 —	1415 —
50	Zin	17	2 —	1-1-39	52 50	53 50	100	Coton. Meridi.	3	13,50	15-4-39	270 75	273 50
500	Terni	65	13,50	16-5-39	215 —	215 75	100	F. A. E. A. C.	—	3,50	15-11-38	71 —	70 75
75	P. C. S.	11	4,50	1-1-39	72 75	72 75	100	Cartiera Itgi.	119	3,40	7-4-39	101 50	101 75
125	Valdarno	19	3,60 n.	18-4-39	128 —	128 —	100	Cartiere Burgo	17	17,50	14-3-39	265 —	266 —
250	Meridi. Elettr.	20	7,50 n.	3-1-39	191 —	191 —	50	Gemi Stabili	8	0

STAMPA SERA

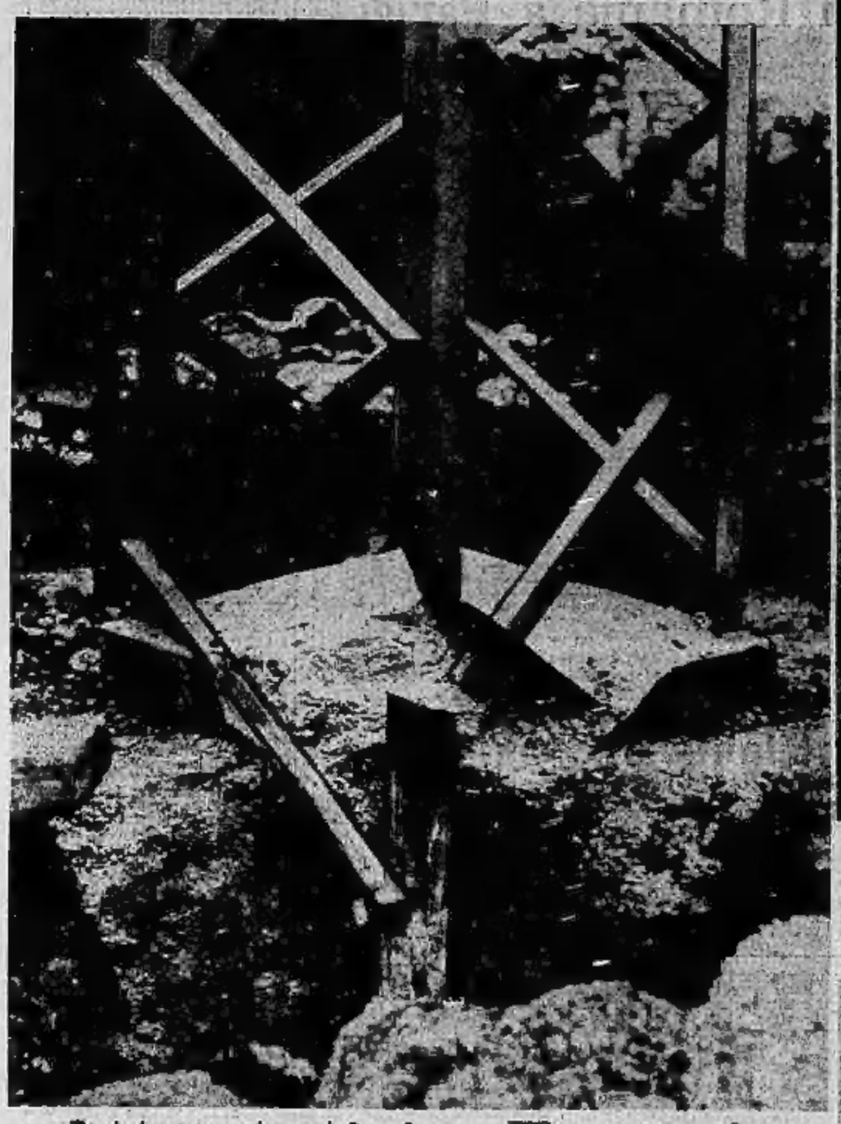

Attentati in Francia

Una serie di misteriosi attentati dinamitardi è stata registrata in Francia. Gli atti terroristici tendevano a far saltare i tralicci delle linee elettriche ad alta tensione. Ecco l'effetto di un'esplosione sulla base di un traliccio, presso il villaggio di Floirac, alla periferia di Bordeaux.

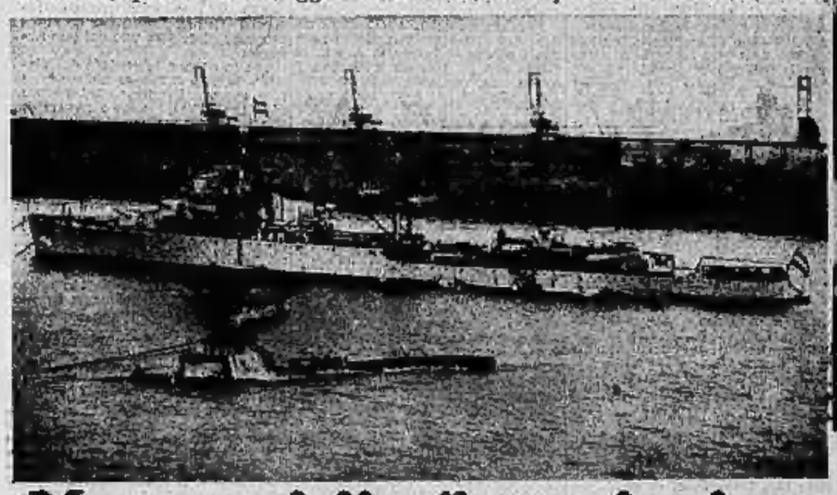

Manovre della flotta olandese

La emersione del sottomarino olandese «012», alla foce della Mosa, durante le recenti manovre della flotta dei Paesi Bassi.

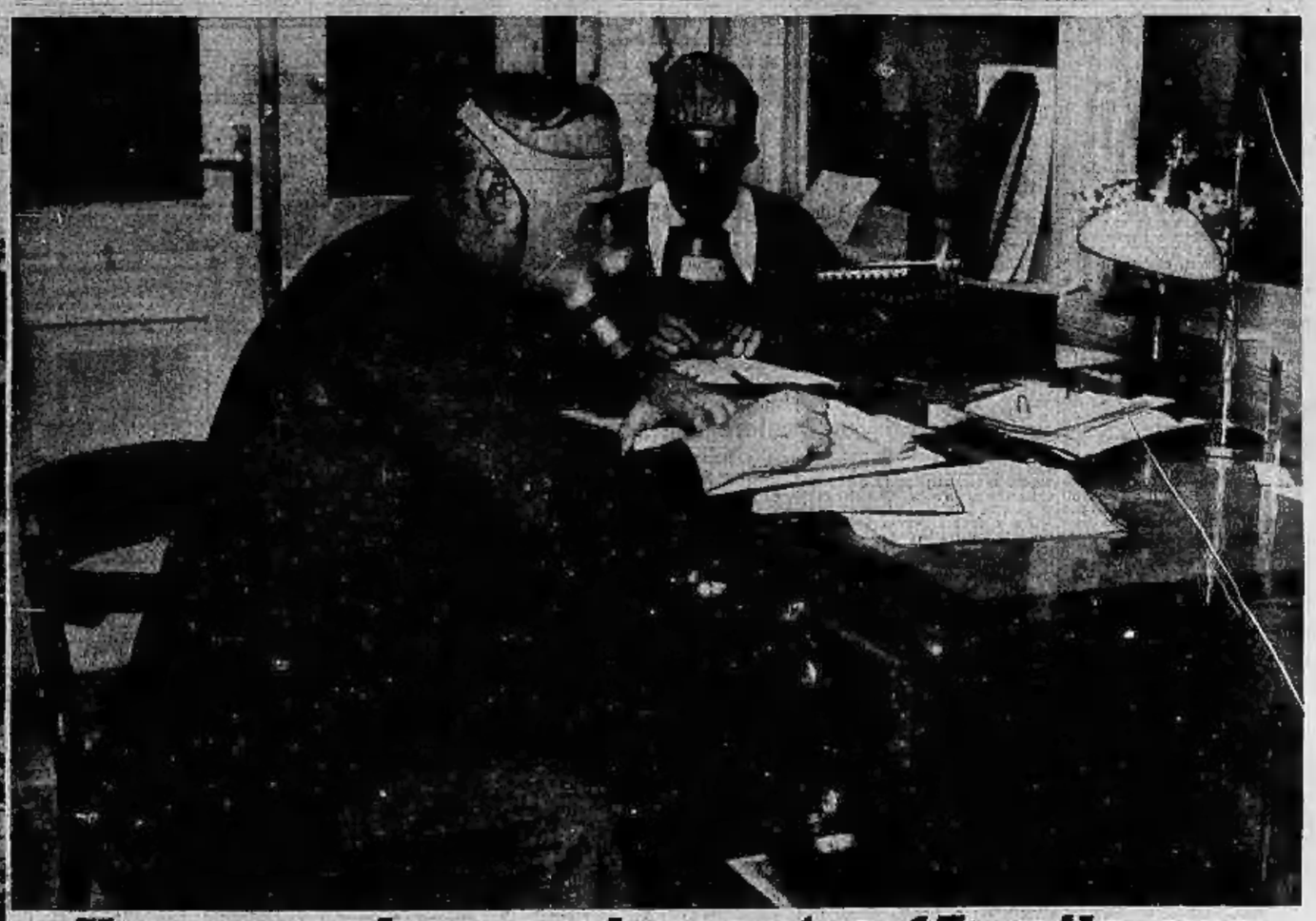

Una maschera sola contro 15 mila gas

Un primato di cui l'industria italiana può andare fiera è la maschera antigas messa in commercio per la popolazione civile. Frutto di lunghe ricerche ed esperienze svoltesi sotto l'egida del Governo fascista, la maschera antigas italiana è risultata efficacissima contro i quindicimila aggressivi chimici finora conosciuti e suscettibile di difendere chi la porta anche contro quelli d'invenzione futura. Nella fotografia la prova di dette maschere negli uffici del nostro giornale.

Il colonnello Beck

Un atteggiamento oratorio del Ministro degli Esteri polacco, di cui è annunciato per domani il discorso relativo alla questione di Danzica e ai rapporti esteri della Polonia.

Garitta in acciaio

L'operazione di piazzamento sul tetto della sede di un grande quotidiano di Londra di una campana in acciaio da utilizzarsi come rifugio antiaereo. Questa, in caso di attacco aereo, verrà occupata da un vigile del fuoco che sorveglierà la caduta delle bombe incendiarie e provvederà all'opera di spegnimento.

Alla Mostra di Leonardo

Questa originale maschera di Leonardo, opera dello scultore Carlo Pizzi, è stata tratta dall'autoritratto del grande Genio italiano.

Episodi della sosta nell'Urbe dei corridori del Giro d'Italia

Bartali, saggiamente, ha dedicato la sosta romana al riposo. Ecco il magnifico atleta mentre, presente il nostro inviato Vittorio Varale, ascolta i consigli di Pavesi, proprio direttore sportivo.

La squadra bianco-verde ha preferito visitare Roma ed ha scelto per cicerone Vittorio Varale. Ecco, da sinistra a destra, il nostro inviato, Vicini, Generati e Landi dinanzi a S. Maria Maggiore.